（郵便物認可 第三種郵便物認可 昭和九年十月廿四日 滿洲國郵政局掛號認爲新聞紙類）

康德二年十一月一日　THE SHENG CHING SHIH PAO　(日刊)　星期五　第九千二百廿五號　(一)

盛京時報

陰曆乙亥十月六日
昭和十年十一月一日
西曆一千九百卅五年

本報價目本埠每份每月一圓二角（國幣）外埠郵費在內每份每月一圓四角（國幣）零售每份五分（國幣）廣告刊費五號字每行十三字一日一圓（國幣）長期另議
發行人 染谷保藏
編輯人 菊池貞二
印刷人 東光明
發行所 奉天隅田町九番地 盛京時報社
電話 營業部（日）二〇二二番 營業部（滿）四一六八號 編輯部（日）三二八二番 振替口座奉天一一三〇二番
各埠支社 新京八島通三二 哈爾濱道裡二道街一 大連榮町二番地 錦州南大街 大阪北區堂島濱通一

時論

中國今後的農村運動

近年以來。農村運動。如火如荼 以謀一般的社會建設。如平教運動。如村治運動。如自治運動。如保甲運動。如合作運動。如各實驗區實驗縣運動等。形成了一個農村運動的大時代。

單就農村運動機關而言。據調查全中國共有九十之多（包括政府與社會團體所主辦者）。且逐年增加。範圍擴大。幾乎一切的社會。政治。經濟。文化等等的設施。都以農村爲主要的對象。因此。農村運動乃成了時代的驕子了。

年來有不少的參觀者。對於各處農村運動。有的讚美得似乎好到無以復加。有的則挑剔懷疑甚至認爲此路不通。此種批評。只是表現參觀者認識的不足。在整個社會問題未解決以前。要想從小小的農村中造成一個理想的社會。固然是一種幻想。然而在此農村破產的今日。各地按着社會的需要。用最經濟的方法。去運用現代社會科學的原理及自然科學的技術。從大處着眼。小處着手。來改造農村生活也不是毫無意義的。不過因爲『今日從事於農村運動的人眼看見農村崩潰的嚴重。大家手忙足亂的在想挽救這個危機。所以看見了什麼就做什麼。無暇深思遠慮』的原故。方形成了目前種種的缺陷。如理論龐雜。步驟紊亂。目標不一。脫離羣衆。迴避根本問題—土地問題及政治問題—。貽人以可攻之隙。雖然許多地方極端謹慎的十分溫和的作一些改良工作。已經是很不易的了。倘是要計劃到根本問題。做積極的改革運動。難免爲事實所不許。不過社會改造運動家之所要求的。決非只是謀目前一時苟延的安定。乃是在澈底的改造。若是捨去根本不談。而專從事於一些枝節的工作。其結果往往是徒勞的。

吾人甚願今後的農村運動。眞能使鄉村農民及整個民族。提高其社會的集體效率。防止農村經濟崩潰及國民經濟衰落的擴大與加深。進而謀繁榮農村與發展國民經濟。使中國民族能在世界民族競爭的現階段中。得到自存及自由發展的保障。以應付未來世界大戰中的種種問題。必須注意下列事項之展開與完成。

第一確立中心理論。目前的農村運動。關於主張。有四大教育的。有政敎合一的。有文武合一的。有學治合一的。工作進行。有以教育爲中心。有以經濟爲中心。有以政治爲中心。有以自衛爲中心。工作的步驟。有以教育或政治爲手段。希望經濟方面之收穫。有以自衛或政治教育爲手段。達到文化之保存與建立。眞可謂『有美皆備。無善不臻』了。理論是行動的指針。若此方一套。彼方一套。則農村運動如何能够完成其本身的任務呢？因此。在這緊張的形勢之下。農村運動的共同目標及中心理論之確立。是非常必要的。

第二釐定整個計劃。農村運動之對象。大約不出土地。農業。農民。及農村的四方面。這些事項何者應先辦。何者應後辦。又何地適宜何項。何時適宜何項。都應該有一個整個的計劃。在中央規定共同採用之原則範圍內。各地方得斟酌當地情形自行伸縮。最忌各自爲政。因爲此種孤立的計劃。在現在整個世界交換經濟之中。亦徒見其爲閉門造車的熱心！農村工作。本來經緯萬端。若再缺乏整個的計劃。則更容易陷於重複。散漫。浪費的途徑！費力不討好了！

第三訓練幹部人才。語云。『事在人爲』。一個事業的發生和推進。根本是需要人才的。農村運動更是需要多人之力去實幹的。可是這個事業幹得通否。和幹得快慢。乃與人才的優良與否成正比例。那麼農村運動需要何等的人才去統率呢？去指導呢？去工作呢？刻苦。忍耐。勇毅。精細。沉着。進取。具澈底自信心和犧牲心的個人和集團。纔配幹這種工作的。這些人才。在目前是很缺乏。急應迅速設法訓練。以應各地之需要。並且使他們漸漸的能接替專家所做的工作。且有意外發生。專家離開之後。避免『人存政擧。人亡政息』的現象發生。但是要訓練大批的幹部人才。自非中央政府或社會團體聯合擧行不爲功。去年行政院會有設立『中央農村服務講習所』之決議。惜未見諸實行。今年定縣平教會又有『農村建設育才院』之成立。也因故未曾開辦。實爲遺憾！

第四組織統一機關。上述各種事項。全國應有一個統一的機關去負[illegible]理才好。因爲目前全國農村工作團所組織的『鄉[illegible]作討論會』。雖已集會三次。然而牠只是一個交換意見聯絡感情的機關。是負不起那種偉大使命的。依吾人之愚見。今後或將『農村工作討論會』改組。變爲一個參謀本部。或另由全國經濟委員會協同關係各部會。聘請各地專家。共同組織一個統一的機關。在整個計劃之下。來設施。來推行。則農村運動之前途正未可量！所以。在研究實驗以及在運動方面。都應該有一個統一的組織。以負全責。

上述各端。對於各地農村運動不免有求全責備之處。但援春秋責備賢者之義。貢獻於中國內各農運先進者。及關心此問題的一般人。（大公報）

意阿戰爭進行中 德慫恿意展開戰爭

巴黎訊云、本地報紙柏林訪員云、德國報紙對於意國之開戰、深爲注意、阿比西尼亞戰事發生以前、德國報紙、可以說完全諒解同情、有時或直接援助意國之態度、而現在、見間接擁護意國之侵略阿比西尼亞、已屬不甚相當之時、於字裏行間又頗見慫恿意大利之意見、

足資証明者爲德國報紙於阿德瓦實際陷落之前二日、即作佔領阿德瓦之報道、現在又反映於報紙之號外中、

正當意國焦急與英開戰之軍略問題時、德國『阿里格梅日報』海軍記者 爲意國作安慰之結論謂『若干地方實係意國軍佔略之勝境』戰爭對於英國實乃冒險、』英國『不能担負』新損失、現在意國空軍與潛水艦威力之下、英海軍必受損失、

關於此點、特別明顯者、爲『柏林達格布拉特報』之論文、幾係直接警告、意國勿停止進攻、而獎勵彼更進一步展開戰爭、該報開首即誇大曰之『取得阿德瓦、亦係法西斯帝革命戴上軍事勝利之月桂冠也、』並又武斷云云、『今在意國戰爭

手、下、使猛獅屈回』、

該報又以滿意之論云、『尊備停戰云云、實尚談不到、外交交涉、不過使殖民地戰爭、削弱對於歐洲之影響耳、』

該報之結論、對意大利進言莫索里尼提出『領土光榮』之要求、決不能以有光榮而無領土』、使之滿足、

末復云、『獲一勝利矣、應再有一勝利、惟有許多月桂、方能造成皇冠』、

已成爲榮擧者矣』、因此、環境決不能『在國聯法律制裁之

德謀奪克拉貝達港 波立應嚴重注意

華沙訊云、史特隆斯基壬仄對派報紙『華沙使者報』以『克拉貝達是大家的事』之題、用波蘭與立陶宛利益之觀點、分析克拉貝達問題、

史特隆斯基云、克拉貝達選舉終了、不即是証明該地已不再是國際惡化之源藪、

据史特隆斯基意見阿皮西尼亞戰爭之爆發、將歐洲波羅的海一帶惡化之危機大爲提高德國亦並不諱認、彼不擬以旁觀者之資格觀察意阿糾紛、反之德國已藉其部長之口、再三暗示『非獨意大利需要之新領土』

史特隆斯基又云、奪取克拉貝達係現在希特爾德意志之就近目的、以下史特隆斯基又云『波蘭政治家對於克拉貝特問題不能有兩種意見』

亦與丹齊須爲波蘭之港相同、克拉貝達須爲立陶宛之港、史特隆斯基又指出、德國在丹齊與在克拉貝達之陰謀、有密切關係、德國同時並謀爭取已經喪失之維斯拉及納曼可口云、

美軍火工業 恒信洋行 近日利市三倍

紐約訊云、美國最大軍火工業恒信洋行本年第三季純利爲一千七百七十萬四千美元、而本年第二季爲一千五百一十七萬四千元、本年九個月中之純利爲四千萬十五萬五千元、去年純利則爲三千八百七十二萬八千元、

哥薩克共和國 擧行十五週年 國慶大會

莫斯科訊云、哥薩克斯坦之首都阿爾馬阿達、於新造之文化宮中擧行隆重之哥薩克斯坦中執委之紀念會參加者並有第二次全薩集產突擊農民大會之代表、

加里寧登台時、全場一千五百名代表掌聲與歡呼聲、長久不息、並呼吾人首領史塔林萬歲、全聯邦之老加里寧萬歲、

哥薩克斯坦共和國中執委主席顧魯貝多夫報告該國十五年來經濟文化建設情形、總結列寧史塔林民族政策之勝利後、願以哥薩克民族之名義、握史塔林之忠實河工者加里寧之

德刑法改革

刑事犯可缺席裁判

柏林訊云、德國刑事訴訟法現經當局修正、法庭對於被告可爲缺席裁判、按德國刑訴法自一八七六年十月一日施行以來、對於刑事案件之被告、從來必須使其到庭、僅輕微之罪、如處以罰金、沒收財產、及短期拘留始可缺席裁判、現經修正、對一切被告均可執行缺席裁判、是亦德國刑法上一大改革云、

法將遼台

遺骸運摩洛哥安葬

馬賽訊云、法巡艦杜白里號廿七日載摩洛哥法國首任總監遼台大將遺骸、由馬賽開出前往羅巴安葬、

蘇聯走向民主政治（三）

雖然蘇聯的農民對於十月革命也盡過力量、土地也國有了、但農業仍在私有農民的掌握中、他們私有生產工具、所以仍是資本家、資本家在蘇聯政治上當然沒有地位、自一九二九年實行第一五年計劃後、才開始農業集體化、在這種社會主義農業制度之下、農民把他們的私人資本交給集團農場、共同耕種土地、按着每個農民的勞力的多少與優劣、來分配他們的收獲、

但在不久以前、鮑爾希維克黨人覺得隨着鄉村經濟的改進、把政治權利給農民是必要的、這在本年二月蘇聯大會中實現了、

人民委員會主席莫洛托夫在大會上說、在現行憲法之下、一個工人的票等於五個農民的票、這是現今應當加以修改的、他提議取消這種不平等、同時大會反決定以秘密投票代替現行擧手表決的方法、而間接選擧那種非民治的制度也應廢除、以前城市或鄉村的公民只能選擧地方蘇維埃、然後由地方蘇維埃、而縣蘇維埃、省蘇維埃、聯邦共和國蘇維埃、全聯邦蘇維埃、這樣一級一級的選上去、這樣公民和國家代表一步一步的越離越遠、這種制度保證共產黨人或同情共產黨的分子在所有重要團體中的優越地位、因農民的數目遠過於工人、所以覺得給他直接、平等、秘密的選擧權是不很穩當的、莫斯科當然不願爲農村反對派的票所壓倒、

但是現在、一切情況完全變了、農民不再是資本家、農業集體化使他們容易接受鮑爾希維克的宣傳、他們從蘇維埃制度得到明顯的利益、他們不再激烈的反對社會主義了、因此他們應當享有平等的公民地位、而且蘇聯當局希望、政府越相信農民、農民便對政府越忠誠、在戰爭時、這點是異常重要的、史達林曾說、這新的民治的制度是試驗共產黨官吏與地方領袖、如果他們的羣衆不再選擧他們、政府便知道、一定是有錯誤了、

但是選擧可以操縱的、威嚇投票的方法也不是國社黨所發明的、而賄賂與壓迫的方法又是非常之多、莫洛托夫高呼此次憲法改革爲蘇聯政治之民主化、並拿它和資本主義反民治的趨勢作一個對照、總之這種紙上改革的意義是很難說的、一切都看當局是否有改革的誠意、和執行的方法良否而定、

如我們注意到蘇聯更進一步的和更有意義的走向民治的改革、上面那些擬處馬上便可打消了、本年三月、政府爲全國數千集體農場定一新法令每村組織一個大會、握最高權力有罷免、支配官吏的權利、但不能爲政治他們所支配、這樣減少官僚政治的特權、把共產黨員放在人民的意志之下、這是一個巨大的改革、爲前此所無、三月的法令補充了二月的憲法改革、並使它能名符其實、

本日三大張半

恭頌 駐陶賴昭哈爾濱日本總領事館警察署長金子三基先生擊獲巨匪之德政

陶賴昭站日本警察署長金子先生自到任以來即以我滿方民衆治安爲念與地方謀幸福爲己任勵精圖治經營整不遺餘力於去年秋季有小傻子股匪三百餘名竄入境內經署長率屬聯同地方警團前往討伐運籌指揮之餘且身先士卒一鼓將匪擊潰是役斃傷匪衆數十餘名嗣有匪警多次署長無不躬往討伐匪業聞風喪胆邇來無敢涉我境者不第此也抑本縣七區有潛伏著名巨匪李春者綽字平東洋不惟久慣爲匪且潛蓄魔力供給多數匪團槍彈以致遐邇不安實爲地方莫大之隱憂經署長督飭特務文日萬池川芳衛先生等負責偵緝顧文特務精明幹練伸其沉着敏捷探事爲神之手腕卒於七月二十五日在三岔河站將該匪擊獲并搜出槍械等賍物遂請命就地正法此匪一除鄰近各縣匪患立見廓清我人民得能安居樂業致有今日者皆金子署長熱心治安保持有方暨精於用人之所賜也公民等感激之忱無可爲報特將金公之德績登諸報端藉資頌仰云爾

扶餘縣第八區民衆 陶賴昭站官商各界等 仝頌

緊要聲明

啓者前因韓文照在大東區吉林街開設坩堝窰業工廠時鄙人代找舖保兩家一爲大西關大街永和齋點心舖一爲小東邊門裡德盛園當時言明由本年四月四日起至十月四日止担保六個月現因爲期已滿特行解除担保責任俟後無論發生內外錢財往來及其他項事故自登報日起概不負責特此聲明

鄙人張星五謹啓

遺失圖章聲明作廢

啓者鄙人於本年九月間將常用之方形銅質陽紋篆字厚邊圖章文曰『金作武印』遺失無蹤無論何人拾得概作無效特此登報鄭重聲明

金作武啓

聲明火焚租契作廢

爲聲明敝劉起陞在地畝管理局第三分局領得牡丹江平安街十四段二號街基一零九號租契一紙在牡丹江裕興商店存放月之二十日午前十二時該號忽然起火諸物被焚一空敝之租契字據一併焚燒在內除在分局補契外特此聲明

律師張俊武通告

一、本律師代理民刑訴訟
一、凡困難事件倘經討論立爲解決
一、代理討債案件酌情減收公費
事務所設奉天軍署前張蓋胡同 電話三二二二六號

專賣特許品

化學用紙及金筆各種 金筆絕對不斷、不用削、無毒無害、時間不空費、價錢便宜、物品優良、各家庭必用之品
獅子牌洗衣板 販賣經濟、時間經濟、物質優良、價格便宜、
自轉車自動掃除器 取扱簡單、價目便宜、物品堅固、車輪不生銹使用者之經濟延長、
急募各縣一特約店 利益優厚、獨占事業、亦無競爭、可稱最安定的新實業 志願者、請來函接洽可也
奉天市南八條通青葉町五九ノ一三三號（第二和五ビル後面）
滿洲全國總發賣元 日滿興業社商事部啓

恭頌 海豐鎮徐署長靄軒之德政

海豐鎮望奎縣之第四區警察署也東界黑泥河南近呼蘭河河流蜿蜒彎邇叢密船口不下十餘處每屆青紗帳起之際胡匪遷藉河套依爲淵藪而今年尤甚焉匪首五省天龍閻山明海九江等千餘名常出沒其間彼擊此竄實防不勝防幸而徐君堂來長斯署盡心籌劃努力防禦甚而忘却日夜寢食於中秋夜匪人五省乘各隊在外防守之際集合三百餘名襲擊鎮街署長率警團二十餘名死力抵抗搏戰兩小時及劉保長帶隊來援內外加攻卒將匪人擊退而商民得以安全其他如有匪警無論遠近一聞槍聲署長必親往救援劉三大家寬字三井等各窩之破而未破者皆我公之力也至如二里二陶家船口閻大窩堡等地各役及隨大羽參事官指導官周大隊長水師營六井及七家子等處之剿戰署長必身先士卒躬冒矢石皆昭昭在人耳目足以寒賊胆而安閭閻似此熱心剿匪戮力治安可爲一般警察官之鑑管閭旌善酬功國有常典報德銘恩民不忍沒謹登報端以頌德政

海豐鎮紳商 耿玉 李寶樹 李世五 仇恆章 劉景玉 李文章 張鳳翔 義泰和 裕成祥 同興合 信源祥 天義增 同忠和 文升東 田喜之 王信 甲長代表 李振周 孫萬祥 闞桂淸 等恭頌

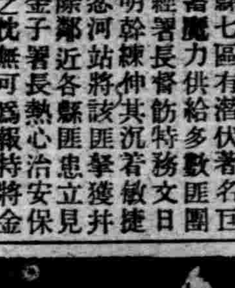
矢野愛犬病院
狂犬病・犬瘟病・豫防
斷耳・斷尾術・皮膚病
奉天紅梅町三二
電話七〇四六番
獸醫士 矢野勇壹

購過坤伶大賽艷注意

男女名伶約數百幅全譚鑫培劉鴻昇梅巧玲余三勝王楞仙余玉琴黃潤甫德珺如俞菊笙龔雲甫陳德霖王琴儂王長林金秀山田際雲朱素雲等餘數百片皆係近照並各文字戲詞等完全仿宋體字樣美觀得看決非他舊片不美術者比洋裝巨冊精每絕倫如有荒謬天誅地滅廣告欺人如盜如娼注意下例最難得者有各名伶親筆書繪題詞如梅尚程荀四大名旦及余叔岩馬連良郝壽臣新艷秋王瑤卿時慧寶王又宸雪艷琴等數十人不及細載驚人者四大名旦皆有拿手佳劇各一二齣者不等如梅蘭芳霸王別姬尼姑思凡尚小雲摩登伽女卓文君程硯秋玉堂春荀慧生十三妹此四齣全部劇詞及場子配角板眼腔調詞句均在其內特點此四劇尚程荀出演時均經校對毫無錯悞冊內各照片均最近拍攝採用新圖案形樣極盡美術與他書舊片者完全不同冊內各片均擊笑如生眉淸目現較在場上演唱時一切身段絲毫無異加以選用西洋光亮潔白照片厚紙五彩精印尤爲眞切美觀較粉墨場上皆强百倍翻閱陳例均屬便利使讀者滿意者所有各照片均附其略歷使閱者對於各伶人有深刻之認識照片計數百戲便裝無不俱備除以上各項外另評戲論及各種戲詞數十段出版定價兩元剪此報函購收洋一元五角只限千冊預約期十五天過期足數決不再展祈購者諒解此苦衷購過本社上期坤伶賽艷一二版者預約收洋八角爲以前購函件及奉上之優待預約券爲憑再此書一爲補答購過坤賽各顧主二因宣揚如此書購於手內看完不滿意或不値此書定價本書担保退換惟請勿汚至要此次本社與郵務總局洽妥具保途中決無損壞亦無延悞均按班寄上來信寄北平西四牌樓花橫街樓生報社來信務請掛號滙兌以免遺失除匯兌外只限中國交通兩銀行鈔票

移 廣

敝社前在新京特別市大同大街六〇一號地建築新廳舍現在工程告竣實行遷移自昭和十年（康德二年）十一月四日起於新社開始辦公特此謹告

昭和十年 康德二年 十月三十日

滿洲電信電話株式會社

菊花展覽會

准于十一月一日二日三日在奉天日站公會堂二層樓上開菊花展覽會今年因氣候關係栽培良好尚有珍花甚多不勝枚擧敬祈駕臨參觀是幸

奉天菊花同好會啓

奉天中街路南 電話二三三四七
潤記專門帽店
英國細長短絨帽 流行禮帽 大全
大宗水獺 大領皮張 皮帽 齊備 價廉
歡迎批發

小山法律事務所

辯護士 小山令之
奉天商埠地三經路七緯路二十號
（電話）滿電四一一九番

特許

日本・滿洲及其他各外國之特許 實用 創意 圖案 代理呈請商標註冊 及呈請商標有抵觸時之再審査 評定請求代理
—無費接洽—
山本茂特許事務所
奉天商工會議所囑託 辯理士 山本茂
囑託 辯理士 法學士 窪三男
囑託 工學士 森岡史朗
囑託 工學士 西川一
事務所 奉天商工會議所內 奉天稻葉町二七 電話三〇六六番

赴日本・海路

日滿連絡船十一月大連出帆表

船名	前十時出帆
亞米利加丸	十一月一日
吉林丸	二日
夏德露丸	三日
扶桑丸	四日
烏拉爾丸	六日
哈爾賓丸	七日
熱河丸	八日
貝格爾丸	十一日
烏蘇里丸	十二日
亞米利加丸	十三日
吉林丸	十四日
夏德露丸	十五日
扶桑丸	十六日
烏拉爾丸	十八日
哈爾賓丸	十九日
熱河丸	二十日
貝格爾丸	廿二日
烏蘇里丸	廿四日
亞米利加丸	廿五日
吉林丸	廿六日
夏德露丸	廿七日
扶桑丸	廿八日
烏拉爾丸	三十日

△第三天到門司、第四天到神戶（●印船者第四天寄港廣島、第五天到神戶）
△所有滿鐵沿線各重要站站內之國際觀光局出張所及敝支店隨時可以代售赴日車船連絡票

大阪商船
大連市山縣通 電話（本局）一一五一
奉天浪速通 電話四〇八九
新京中央通 電話二二一六

博愛醫院

本院 分院
院長 孟天成
副院長 日冲飛邦
各科診療 阿片嗎啡癮治療 各種肛門病 普通並異常分娩 驗血檢痰 骨折脫臼 齒科拔牙 愛克斯光科 愛克斯光出張撮影 電氣治療 健康相談 隨時入院
大連市小崗子

改委本溪分館經理啓事

本報本溪縣前分館由十月三十一日取銷由十一月一日另委渡部佐八郎爲本溪分館經理委李文正記者爲副經理開設在井泉胡同路北望本溪各界嗣後訂閱本報及刊登廣告者祈逕向李副經理接洽可也此佈

盛京時報社營業部啓

奉天日語學院招生

科別、速成科日班夜班
額數、日班六十名夜班六十名（男女兼收）（分校教授）
報名、自陽歷十月廿五日起至十一月四日止
開學、陽歷十一月五日（另有詳章函索附郵一分）
校址、總校奉天大北邊門外無線電台前 分校奉天大南關下頭第七小學校舊址

向軍分會提示証據
日軍態度堅決
華速須悔改陰違態度

【天津卅一日電】梅津・何應欽協定、華北各種秘密機關、早應撤退、而北平軍事分會竟不顧此、潛行復活此等秘密機關、仍然繼續反滿日工作、其跡尤爲顯著、軍部於斷然決意之下、促中國側之反省、該証據物件、廿九日向軍事分會提出、內容大略如左、

一、北平軍事分會、對國民黨部藍衣社員密令彈壓反動份子、欲再生黑暗狀態、據九月十日密令、則對反抗中央之反動份子、應嚴重監視、負其責任、

二、中關憲兵第三團員、潛伏於天津、中央憲兵第三團、該團主任陳大生、接在天津開始工作之命令、編成情報偵査組、十月上旬、向天津派遣班長王致容以下六名、調査日本側之狀態、運動反動之狀態、

三、北平軍事分會義勇軍管理處、密令在滿義勇軍奇襲滿洲國軍、於僞國十一月七日擧行大演習、當其集中時期、應奇襲擾亂之、

四、對在滿義勇軍、爲避日本側之藉口、令其以秘密手段、據九日十四日密令、則以蔣介石之電報命令、使東北各地義勇軍、今後避免使用軍委會或軍分會等之名稱、務免造成日本之口舌、應用曖昧之方法、

五、因暴露使用軍分會之名稱、對義勇軍之戒飭命令、據十一月廿一日密令、蔣介石電令軍事隊分會、禁止東北義軍使用軍事分會名義、軍長之指令、務亦以僞名、自衞軍有我方背景之旨、曾被日本側看破、但如何洩漏乎、須調査其原因、今後力阻日本側之藉口、

六、軍事分會、利用共產黨、企圖挑撥日蘇關係、關于此、有蔣介石之電報、據軍事分會要人所洩露之消息、十月十八日向鮑文樾命令對今後共其產黨案件、使轉送於普通法院、勿爲苛重之處治、從犯務一律釋放、

長岡博士就任 國際裁判所判事

【海牙卅日電】被任命爲常設國際司法裁判所判事、前已到海牙之長岡春一博士、卅日在國際司法裁判所法廷行就任之宣誓式、已正式列席判事矣、

中國着手根絕癩病 派遣五名委員渡日

【上海卅一日電】爲不治之亡國病而爲可懼之癩病患者、中國可謂世界中之第一、現爲治療計、僅有收容二百名限度之療養所、雖極不完全、但此次爲着手撲滅計、特由該療養所派遣委員五名渡日、以根絕該病爲目標而進行、

長此以往則事態
難保回復事件前
津日軍司令部幕僚談

【又電】因得北平軍事分會秘密工作之証據、日軍側斷然膺懲之態度頗堅決、司令部幕僚談發表如左、
中國側基於華北協定、不得不由華北撤退中央軍、于學忠軍、黨部、藍衣社、憲兵隊第三團等、但其後依然進行反滿日工作、在北平軍事分會、使有力人物潛入、同時在華北一帶組織藍衣社、C團等之各種秘密結社、實施反滿抗日策、其成果、甚於華北事變前之狀態、若不要求此徹底的排除、則反滿日行動、將回復與滿洲事變前同樣之事態者明矣、

即往中國各地視察、完畢後歸國、

蔣電訓冀府等 容日方要求

【北平三十日電】蔣介石於三十日向北平軍事分會並河北省政府訓電、以容認日方要求、愼重應付爲宗旨、

若杉參贊抵滬

【上海卅一日電】若杉參事官、昨日正午、帶同堀內書記官、乘飛機由平抵滬、該氏向有吉大使報告最近之華北情勢後

日皇六日啓鑾 御統裁演習

【東京卅日電】天皇陛下御親臨陸軍特別大演習行幸御統裁地方起見、擬定十一月六日、自宮城發輦、行幸鹿兒島及宮崎兩縣下、並循御獎勵教育、產業、地方自治、社會事業等各種事業之御意、對各種團體、諭令差遣侍從、三十日已將該旨降下、蒙聖天子御差遣光榮之團體、計鹿兒島縣下卅處、宮崎縣下廿五處、此外對鹿兒島宮崎兩陸軍墓地軍馬補充部高鍋支部、尤特別御差遣侍從武官之聖旨、業已同時降下、

華教育年會 決在武昌擧行

【南京三十日電】教育部息、教育年會理事、昨日在無錫開全體會議、由陳禮江主席、定本屆教育年會在武昌擧行、

宇垣總督 歷訪各大臣

【東京三十日電】宇垣總督三十一日午前九時、往訪岡田首相、關於統治朝鮮、經重要協議後、十時訪兒玉拓相、十一時訪廣田外相、午后二時半訪川島陸相、三時訪山崎農相等、各行晤談、

撤消平軍分會
已爲時日問題

【北平三十日電】北平軍事分會主任鮑文樾、二十九日夜向在南京之何應欽發出重要請訓電報、其內容不得而知、但軍事分會、不論爲南京政府直轄之機關、如指揮灤州事件、並爲反滿抗日、擾亂治安中樞之全貌、已完全暴露矣、現下該會之撤去、僅爲時日問題、只待何應欽與蔣介石最後的裁斷耳

【又電】關於日本側要求之超越自已權限部分似於三十日向中央請訓

宋哲元日內將 檢擧不逞份子

【北平三十日電】平津衞戍司令宋哲元、刻已將不逞份子調査完了、當于日內一齊檢擧僅在北平、亦可達一百名之多、自二十日夜以來、政客要人往來不絕、已現出政變不安之空氣、就中要人之行動爲可注意、又傳說宋哲元或活動、亦未可知、

【又電】圍繞日本側要求、財界各機關、示愼重之態度、

將華北五省軍權
統歸晉閻指揮
所傳蔣閻間密約內容

【天津三十日電】曩日赴南京之閻錫山名爲出席六中全會並五全大會、而與蔣介石間成立如左之秘密協定、故閻錫山之歸來、殊爲疑問、
一、支給六百萬元、爲閻之旅費、
一、自本年十一月、爲山西綏遠軍備、每月補給七十萬元、
一、河北山東察哈爾綏遠之軍政權統歸於閻之指揮下、
一、任命閻爲華北綏靖主任、撤消北平軍事分會、在保定設置行營、
一、在河北綏遠山東山西察哈爾之五省、暫時實行土地村有辦法、其方法經立法院通過代表大會後決定、
一、河北省主席、平漢兩市長、依山西派、外交方面閻担當之、
一、又蟄居於泰山之馮玉祥、似不南下、

法規研究委會 起草規程完竣

【南京三十日電】司法院會議決組織法規研究委員會、並指定焦易堂毛祖權謝冠生等、起草組織規程、聞此項規程、已起草完竣、俟公布後、即着手組織、

溫溪造紙廠 將借庚欵建設

【南京三十日電】實業部向中英庚欵董事委員會、商借庚欵等設溫溪造紙廠、聞尙有各種技術問題、必待商討、俟就緒後、審査會方能決定、

晉綏同鄉孔劉等 招宴閻錫山

【南京卅日電】山西綏遠同鄉孔祥熙、劉守中、趙丕廉等以太原綏靖主任閻錫山、此次遠道來京、參加中全會、爲慰勞計、特于今日下午六時、假勵志社撒宴、又閻於七時許離席、赴蔣介石邀宴、同席者爲張學良孔祥熙諸氏、

意軍迫近馬加勒
主力戰在邇
阿軍廿萬準備邀擊 南方戰線亦均緊張

【阿蘇馬拉廿九日電】意大利北軍前線部隊、連日開始進攻、現已達亞多奧東南方六十公里地點、目前馬加勒已在意大利防衞部隊槍彈射擊圈內、據空軍部隊偵察報告云、馬加勒市內、現在幾無阿國兵丁蹤跡、惟其主力、似駐扎馬加勒後方安哥亞拉基方面、據觀意軍攻陷馬加勒市、業已成爲時間問題矣、

【亞的斯亞貝巴廿九日電】阿國應援隊拉斯甲姆將軍之北軍及拉斯、加莎將軍之西北軍、廿九日於完全連絡之下、展開總了、在馬加勒北方地點起、反擊意軍行動之阿比西尼亞軍兵力、至少不下二十萬、可謂阿軍最初之主力決戰也、

【哈拉爾卅日電】因意大利軍、全面的進出、南方戰線之決戰、愈益迫近、但在阿比西尼亞南軍重要地點之哈拉爾、數日來向前線增援之部隊不息、至卅日、已達到沙拉阿爾、阿比西尼亞軍、駐有六萬、迄至十一月上旬、更將有多數之部隊、將向南方戰線增派、

華勵行銓敍公務員

【南京三十日電】銓敍部爲銓敍全國公務員機關、凡公務員須先送該部銓敍、始能任用至升降薪俸、亦須該部登記、是以審査合格或薪俸過過多支審計部不予核銷、依審計第十四條、限期追繳、已由銓敍審計兩部、分呈考試監察兩院、交國府執行、

中國憲法草案
削改部分

【南京電訊】立院二十四日下午二時開三十四次會、到委員七十二人、孫科主席、審議憲草案、經二讀通過、並保留一條、仍交原審査各委審査、提二十五晨三讀會討論、開會後首由傅秉常報告審査經過、略謂會開會二次、根據中央所定五項原則逐項修正、第一章總綱、第二章人民之權利義務、第三章國民大會、均照原草案無更動、第四章中央政府第四七條删去、五六條行政院政務委員人數之規定將二十人改爲若干人、七一條總統對立院維持原案之復議、將『應即公布或執行』改爲『得留交下屆國民大會複議、』七八及八七兩條司法及考試兩院長之人選、僅由總統任命、原定得立院同意之規定删去、各院之組織概不規定、僅規定其職權、第五章省、第六章縣、第七章市、合併稱爲地方制度章、分省縣市三節、地方政制祇規定組織原則、餘由法律規定、第八章國民經濟、第九章教育照舊、第十章財政删去、該章條文中有須規定者、酌量併入國民經濟章內第十一章軍事亦删去、十二章附則、另加憲法實施程序以法律定之一條、總計修正後之憲草凡八章九節、都一四九條、傅報告畢、即開始二讀討論、對删去第四十七條軍人非解職後不得當選爲總統副總統、無異議通過、又地方制度章內『軍人非解職三年後不得以爲省長』亦照案删去、五五條政務委員二十人改爲若干人亦通過、七九、八零、八八、八九、九九、一零一、一零二、一零三、一一一、一一二、一一九、一二零、各條均通過删去、原省縣、市三章併爲地方制度章、原財政軍事兩章删去、財政章內原有之一五九、一六零兩條保留、容納於國民經濟章內、亦無異議通過附則章內另增一條亦通過、當討論至修正後之七十條『總統對於立院之議決案得於公布或執行前提交復議、立院對於前項提交、復議之案、經出席委員三分二以上之決議維持原案時、總統得留交下屆國民大會復決之』時、陳長蘅主張將『得』字改爲『應』字、經辯論後仍對原審査各委審査提三讀會討論、又修正案七三及八九兩條、對司考兩院長之任命、將『應得立院之同意』删去、經辯論後亦通過、又原草案九八及一零零兩條、原規定監院對中央及地方公務員行使彈劾權之程序、及對總統副總統立(法)司(法)考(試)監(察)各院長立監委員提出彈劾之機關修正案、將去删去　經辯論後仍恢復原條文、同時並將修正之九三條删去、最後對附則內新增『憲法實施程序以法律定之』一條、爭辯最烈、表決後仍照案修正、

華兒童讀物展會

【南京三十日電】全國兒童讀物展覽會、定明年元旦擧行、該會並會同全國兒童年委員會及國立兒童讀物編譯會、進行籌備、

華高考點委 改期擧行宣誓

【南京三十日電】本屆高等考試第一點試委員會委員長張知本等、原定本星期一擧行就職禮、旋以國府大禮堂尚未改修竣事、而考期又臨、故先令視事、改期補行宣誓典禮、

黃河堵口 經委匯欵廿萬元

【南京三十日電】魯省府及黃河水利委員會、對黃河堵口工程、除運輸材料査勘堤口外並又匯欵二十萬元、加緊堵工、

趙祖康視察 西漢公路

【南京二十八日電】全國經濟委員會公路處長趙祖康、于上月赴西北督促公路建築後、即乘車前往、茲聞趙氏昨已由陝西寶鷄啓程、沿西漢公路行、開始視察該路建築情形、以便早日完工、

四大校長任氏抵寧

【南京二十八日電】國立四川大學校長任鴻雋、于日前由榕飛滬、出席中華教育基金董事會、爲建設該新校址問題、特于今日至教育部謁王士杰部長、報告一切、

江漢工程局長抵寧 報告堵口工程情形

【南京二十八日電】江漢工程局局長席德炯、今日上午乘江安輪抵京、下午赴全國經委會謁秘書長秦汾、報告堵口復堤工程情形、並請示將來工程計劃、以及費用、

華中政會決議

【南京三十日電】中央政治會議、今晨八時擧行第四八一次會議陳果夫主席、決議要案如下：
一、盜匪案件及禁煙禁毒案件、在軍事委員會之剿匪期間、審理盜匪及禁煙禁毒案件、仍由普通司法機關以普通法規承接之、
二、陳鑾英呈增加普通考試[illegible]交考試院議核、

川幣鑒委 在蓉渝各設一處

【南京三十日電】財政部以依照今晨公布四川流通銀幣及銀色鑒定委員會規定在成都重慶各設壹處、分函四川行營、並四川省府、中央銀行、及成都錢業公會商會、指派代表二人爲該會委員、財部應派代表將由駐川財政機關內選派、

中國本年度稅收
約七萬萬元
支出以軍費爲最多

南京訊云、高秉坊談、中央各種稅收、海關稅本年度預算爲三億五千餘萬、鹽稅一億八千餘萬、統稅一億一千餘萬、餘稅不到一百萬元、總計中央最要稅收約計七億元、百分九九爲間接稅、支出以軍費三億餘佔最多數、比增爲百分三十二債務費百分三十八、地方財政收入第一爲田賦、次爲契稅、屠宰稅、牙稅、及其他房捐、營業稅、上除營業稅外、多皆取之於農民、

蔣作賓離日返國
廣田提示三項
取締反日滿・共防赤化・經濟提携

【東京三十一日電】駐日中國大使蔣作賓、爲出席六中全會乘三十一日午前橫濱發之亞細亞皇后號輪船、已就歸國之途、該大使返國後、將與蔣介石閻錫山及其他各要人會見、行日華關係根本調整之重要協議、諒傳達日本側之希望、而該大使以此次回國爲機、或有就任外交部長之可能、廣田外相對該大使提示如左之三項、促其考慮、
一、取締排滿日運動、
一、共同防衞華北與蒙古之赤化、
一、爲東亞和平、促進滿日華提携緊密化、與經濟提携、
該大使亦原則的承受、相約爲之傳達、故今後蔣介石、果容認日本三原則至何種程度、頗堪注目、

美國巨新製型 包伊庫機墜落

【提伊頓卅日電】美國陸軍新製之包印庫爆炸機、卅日在提伊頓飛行場爲試驗飛行、離陸之際、發生故障墜落、機體大破、已經燒失、航空士五名負傷、少佐一名負重傷、該機有發動機四基、機翼百五英寸時速二百五十哩、以五十萬美金之巨費所建造者、

守島課長 離平來滿

【北平三十日電】天津會議後、視察北平張家口方面之日外務省東亞局守島第一課長、于三十日午前八時、由北平搭乘列車赴新京、

海縮本會
英美共同戰線
將牽制日本
美援英對意・英援美對日

【東京三十日電】據三十日某方面接到情報、謂最近英美兩國間、關於海軍軍縮會議、行秘密交涉之結果、於將開之海軍軍縮會議、英國相約支持迴避日本均等比率之美國政府立場、又相約不再提議主力艦關係之縮少問題、一方美國政府、約束支持於日內瓦英國之對意政策、並約束貫徹擁護聯盟之英國政府政策、即英美間已成立如上之密約、英國政府於注視海軍本會議外、並對歐洲和平維持、試行新提議、對海軍會議、東亞問題、欲與美國出牽制日本之態度、俄然令人注目、

六中全會豫會
昨已開幕
各方代表陸續抵寧

【南京三十日電】第四屆中央執行委員會第六次會議、定明日起擧行、各中委多已到京、一部中委、一二內均可出席、又馮玉祥來京、亦無問題、現津浦路已備專車一輛、[illegible]泰安車站升火待發、又中委李宗仁已決定俟桂方軍事少事部緒、即起程北上、

【又電】由各地來京出席六中全會委員、計由北平來者于[illegible]法動、[illegible]由滬到者[illegible]李[illegible]文範蔡元培、黃復生、又于明日可到者、有方覺慧、劉峙、何成濬、薛篤弼、宋子文等數人、

【又電】林森于昨晨由閩乘容軍艦抵滬後、即檢驗身體、並料理私事、少作停留、茲已事畢、定明晨八時、乘京滬特快車附掛花車返京、下午三時、可到車站、國府參軍處、除已通憲兵司令部、于林到站時、加派憲兵、在站保護外、並通知各部令長官、屆時前往歡迎、

【福州三十日電】出席六中全會黨調元等、今晨乘萬象輪赴滬轉京、

英各自治領 參加軍縮會議

【倫敦卅日電】在軍縮會議、除英國本國政府外之各自治領、亦已決定參加、但對英本國政府之招請、[illegible]新西蘭南非聯邦各自治領政府、於卅日已回答正式受諾、

陳儀已返閩

【福州卅日電】陳儀于昨日乘逸仙艦返閩、

陝北匪勢
組織與實力之調査

西安訊云、陝北共匪、共產黨生本爲土著、第入今年後、本已愈演愈惡、然猶未大惹人注意、迄至最近、徐海東匪由陝南股於前、毛澤東等由川北竄入於後、逆氛驟張中外著目、始咸感陝北匪勢的嚴重、但一詢及陝北匪情的眞況、及其組織若何、實力分佈若何、從活動方法若何、均皆茫然、記者茲於某可靠方面探得匪軍之概況、特爲揭出以告讀者、

〔組織〕陝北共黨最高指導機關、爲僞西北工作委員會、該會受僞中央直接指導、（前在陝甘邊南梁堡、近移陝北保安甘泉間以西之石門子）轄有陝北特別支部、[illegible]及蒙古特委會、[illegible]外、陝北特委會爲實際握執行權者、其重要人物、軍委劉子丹、宣傳馬濟民、組織郭鴻恩、書記小李（四川人）、直轄陝北各縣縣委、縣委則轄有一縣的區委若干、支部若干、更因陝北地面遼闊、交通不便、爲指導便利計、又分各縣爲安濤、陝甘邊、神府、吳葭等、四大區、安濤區直接由陝北特委會指揮、所轄安定、淸澗、綏德、延川、延長、保安等縣、均已有蘇維埃政府成立、陝甘邊區由僞西北工作委員會直接指揮、轄有陝甘邊之慶陽合水、及鄜宜、中長等縣、此區爲從來孕育共匪之巢穴、神府吳葭兩區、則由特委會各派一特派員指導、前者爲張潤民、後者爲郭洪恩、（未完）

日經濟考察團抵寧

南京訊云、日電通社組織之中國經濟考察團、二十九日可由漢抵京、將訪工商各界、晉謁華關係當局、並遊覽各處名勝、定三十一日離京、聞我銀行界及關係方面將分別歡宴、

滿華間通電報
如期施行

天津訊云、關內外恢復電報交通事、經津電報局長若僖與日當局商定辦法後、津局與關外各局、訂於十一月一日起實行、現津局對通電營業上應用之手續及其他事宜、籌備亦已完竣、可望如期實行、因此次恢復者、有線無線兩部均包括在內、而九一八後關內外電報、[illegible]交通之中、故一部[illegible]壞後、均未修理、最近由中日雙方分別勘測後、對應修理者已各派工修理完竣、至北平方面、約年內亦可恢復、山海關『滿』電報局長日人西山信夫氏、上週入關赴平、就一部份必須由榆轉電部[illegible]與平電局會商後、已於[illegible]日夜由平來津、[illegible]甚爲[illegible]繼續晤談

330

24178

新高牛奶糖

牛奶糖果 滿蒙第一

撫順商館內 鶴屋商店

新高香蕉糖

蕉蜜化糖 香味橫溢

新高糖果 老幼均宜

新高飴

高級電氣留聲機

遞律彼岸

斯界之大王

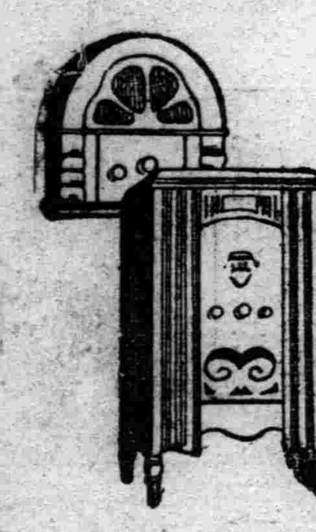

自「四球式」自「八球式」 各種俱全

：其他無線電話受信機各種—著名無線電話商店均有出售

本京大森東社

山中電機株式會社

新京出張所 新京老松町七番地 電話六五五七番

奉天出張所 奉天加茂町五番地 電話五四四七番

大連出張所 大連伊勢町廿一番地 電話二四七三三番

世界強身藥惟我獨尊

諸君如不信何妨一試

每盒定價實洋一元[illegible]角

藍色補丸 虛弱症之救星

[illegible]

球洲藥房經理

無奶嬰兒苦 缺乳母自愁

華氏下奶葯

生乳良藥 乳來精

產後娘缺乳 請服乳來精 生乳最穩妥 來精似泉湧 每瓶大洋壹元 外埠加郵貳角

（各埠藥房均有出售）

外埠代理店 大連德記 全棧德記 西棧康德記 華泰藥房 安東益增遠弟兄藥房 瑞祥泰兄弟藥房 本溪祥豫昌 千金棠 信仁堂 新京五洲藥房 中西藥房 耀庭藥房 中法藥房 吉林五洲藥房 大生東 中西藥房 天益堂 新民大德藥房 公主嶺三合德 范家屯天德生 錦縣惠濟藥房 鐵嶺致和藥房 生堂 和發久 賓增福 茂和堂 遼陽西成春堂

總發行 蔭華大藥房

奉天小南門裏大街路東 自動電話二一九三號

望落葉而警惕

「梧桐一葉落。天下皆知秋。」同思暑季炎熱。節食茹素。未免營養不足。欲求恢復體力。則當此涼秋之時。亟宜日服帕勒托。以振食慾。以榮血液。庶不致如秋葉之凋零矣。

各大藥房均有出售

請認明「帕勒托」字樣爲記 備有詳細說明書列舉帕勒托種種用途承索即奉

哈爾濱經理 英商 祥茂有限公司

帕勒托

幾怪或純的

（二）

PALATOL

衛生指南

花柳病問答

問 花柳病係爲如何病

答 所謂花柳病者、即是淋病、軟性下疳及梅毒之三種、各由特種之細菌、而起因之傳染病、偶有合併病時、即與淋病及梅毒同時發生、各依其病之原、而別其治療之法

第一 淋病

問 淋病如何患染、又係何等病狀

答 淋病係所謂苛憐苦根之細菌、浸犯尿道之粘膜部而感罹者、殆多、由於不潔之交接而患之、至其病狀、即男與患本病之婦女相交接、經過一日乃至五日後、其尿道口便初覺疼癢、更感燒熱、遂致疼痛、其局部亦漸見紅腫、並患者試採自己所放之尿、置入玻璃杯中、其尿中必見多數絲形粘膜體、再越一二日、龜頭包皮腫脹、尿道口亦極腫、自尿道流洩黃色濃汁時、疼痛劇烈、實不堪受、其尿狀如糸、且點滴斷續不常、陽莖勃起而遺精、其痛苦亦難言狀、不得安眠、精神錯亂、頭痛頻仍、消化不良、如斯病狀、謂之急性淋病、倘如斯時、若得適當之治療法時、可期速癒、不然則延成慢性淋病、雖似痊愈、而其菌仍久潛在尿道口內、偶在交際場中飲酒時、或發疼痛更洩出膿汁時、頓覺生副睪丸炎、因即演成不姙之原因、更能發生勝胱炎攝護腺炎等症、步行艱難、痛狀不堪、婦女患染時、亦與男子同樣、婦人子宮或膣被浸犯時、始初頗覺寒冷、並時發熱、體溫上昇至三十九度餘、下腹部實覺墜壓、局部亦痛、雖頻覺尿意、而排便却困難、所排者僅是黃色或赤色之白帶耳、嘔吐不絕、食欲退減、頭痛目暈、上撞心悸亢進等々無常、又連生不姙之症、假如受胎、亦速流產、亦易變成癌腫之原因

問 淋病之可恨者、固已略知之矣、但關於生命上果有危險與否、又其治療法如何

答 若施以適宜之治療、固可痊癒、否則遲延時、即易移變爲慢性者、治療困難、倘再不守攝生法、即併生副睪丸炎、膀胱炎、尿道狹窄、關節炎等々之難症、尤能生心臟辨膜炎、心囊炎心臟症等、於生命上、亦頗難保

問 關於攝生法及適當治療法、請詳敎之

答 須常保身體之安靜、勿食酒類酸物以及難以消化等食品、只擇食牛奶無脂肪之魚肉野菜等物、更須便通整理、慎勿交接、防却情慾、且得常保身手之清潔、倘病毒浸入眼中時、即生極重之眼病、甚或盲目、關此症之藥劑、服用特製之哈郎淋濁丸爲最恰當、且此特製之哈郎淋濁丸、可消却尿道罹病之毒、或膀胱、而其中之細菌、亦能殺滅、又可防止尿之分解、消除炎症、又具鎮痛健胃之功效、倘或病勢稍退或慢性症、將普通哈郎淋濁丸服用之、尤爲適宜、普通哈郎淋濁丸、在腸內能與石炭酸化成同等之效力、在尿道中、又可使其殺菌、清滌毒質、現今與歐美各國視爲最重之健胃調腸藥、合配而成、服此特製之哈郎淋濁丸、必減洩膿汁、尿道免痛、再內服普通哈郎淋濁丸、而另以哈郎治淋座藥挿於尿道內、其效尤速、似此之哈郎治淋座藥、防炎症且可止痛、而對於收縮血管內組織之淋菌、又有使其絕滅之效、如此內外相應之治療品、任有如何萬惡之淋菌、猶如晨霜迎旭日、自可融解矣

問 淋病可謂最難醫療之症矣、但需幾日間可能治癒

答 凡稱謂淋病藥者、不下百餘種、又有信口自誇大發廣告、宣傳內稱一星期內便能治癒等語、而究其實際、淋病原係難醫之症、除繼續緊治終難收效、至治療期間之長短、觀其人體質及攝生法如何而定、最速兩個月、慢者須半載以上、雖或一月內可治痊、少、一部分仍潛伏其中、終難斷根、無非淋菌減世人不明眞相、以爲雖不攝生、亦可活動、誤信一星期間即能治癒、其實竟被其迷、全無效果、試查服此藥者、決無一星期或十日間完痊者、究其根本之妙藥、且有神效者、莫若哈郎淋濁丸、連而服之、收效[illegible]

第二 軟性下疳

問 關於淋病之所以、固已詳聞矣、惟軟性下疳尙未盡知、請詳述之

答 軟性下疳、即是軟性下疳菌、經交接或接吻及飲食器具等而發生、普通多由於交接而起、病狀在感患二三日後、包皮上始見腫脹、含有膿液、乾燥時繼起痂皮、其所流之膿液、經過三星期間、具有最強烈之傳染力、附近周圍若被接觸時、到處潰瘍、愈連愈多、至第四星期、由癢而變成赤腫、越數日漸消滅、其膿液之分泌、自然溶滅、傳染力亦隨之而衰弱、由此發生鮮紅色之肉芽、治癒時日總須四個星期之時日、此期間若再發生潰瘍時、則醫治難而需時常

問 軟性下疳之治療法如何方可

答 軟性下疳、爲花柳病中最輕之症、治療亦易、但頗發橫痃、成爲膿液時、則醫需長時間、而梅毒之混合傳染時亦甚多、故須服用哈郎清血丸、以爲淨血之作用、在哈郎清血丸之藥效、梅毒方面可詳細說之、至對於治潰瘍之最效藥法、以結晶石炭酸腐蝕之後、再佈以黃碘、又以百分之十之愛露爾軟膏付貼之、是爲至效（若有嫌惡黃碘之臭味者以鐵爾碼登兒代之）

第三 梅毒

問 最後請再將最可怕之梅毒詳細指示之、梅毒之可怕實例、亦曾閱過、但如此之可怕者何

答 梅毒之原因、係由所謂斯比露里的巴利達而起、亦有因交接接吻飲食器具烟袋等傳染者、又有從母之梅毒遺傳而患者

問 請將梅毒之病狀詳而述之

答 關於梅毒之詳細病狀、他日再論、現在僅將其大略試述之如下

梅毒普通分[illegible]第一期梅毒、在感染病毒之一部分發現、第一變化、稱之謂初期硬結、或硬性下疳、是傳染後經過三個星期而發生、稍硬且腫、表面有頗淺之創傷、其初期之硬結、移時由中央部漸化爲軟性、破則發生卵形潰瘍、成爲赤銅色、表面平滑、邊呈綠色而極硬、繞圍四週、普通不甚痛、由斯鼠蹊部之淋巴線亦腫脹、而所謂橫痃等生矣、繼則肘腋窩頸等、亦同腫、爲第二期梅毒蔓延遍身、成染後約經過三個月、是爲第二期自感染之起始、至三個年間、全身發現梅毒性之紅班、薔薇疹同時如疹膿疱疹等々、徵疹丘毛髮之脫落、鼻梁崩裂、頭痛關節痛等諸症、亦相繼發生、至斯已成第三期矣、所謂橡皮腫者、皮膚筋肉骨肉內臟神經中樞等處、皆化成膿、次則演出骨部之梅毒、此等雖是普通之經過、亦有所說奔馬性之梅毒者、於感染後四五星期起、又有速成第二期或第三期之病狀者

問 請將梅毒之治療法敎之、最近聞有六○六及九一[illegible]

答 [illegible]不得注射之便者、單以哈郎清血丸服用之、亦是脫離痛苦之良法、

問 以上花柳病之大體、固已盡知矣、但此外再有全滅花柳病之妙法無

答 凡稱、是動物者、者有性慾、是乃天賦之本能、有如何之法律、及若任之能力、亦難制性慾之大發、世界愈文明、則愈不晚婚、是故一般慰其倘慾於花柳巷者爲最多、性因而花柳病之患者有增不滅、普及一時、有稱花柳病謂文明病者、實則絕人之種、滅國之民、確爲亡國之大症、有如此殺人滅國之害、祗服些徵之哈郎妙藥、可湊神效、患者曷不樂用哉

問 似此之哈郎妙藥、何處售賣、又價値幾何

答 哈郎妙藥在大連市山縣通九十八番地順和公司發售、其他各地有名藥房皆有代賣、今再將哈郎妙藥之種類別誌如下

哈郎淋濁丸（特製）（大瓶四元五角）（中瓶二元五角）（小瓶一元二角）

哈郎淋濁丸（普通製）（大瓶二元）（中瓶一元二角）（小瓶六角）

哈郎清血丸（大瓶二元）（小瓶一元二角）

哈郎治淋座藥（每盒五角）

倘各藥房賣盡時、請以滿日小滙票（日滿小滙兌）或用郵票、向本店函購、奉命不悞

發送費由本公司擔負

感冒頭痛

哈郎止痛片

效能適確。萬人無不贊獎

如左病症須以哈郎止痛片速使用之

頭痛 牙痛 感冒 關節痛 腰痛 其他一切之疼痛症

每瓶金票三角

頑癬皮膚病脚氣用哈郎脚氣水卽癒

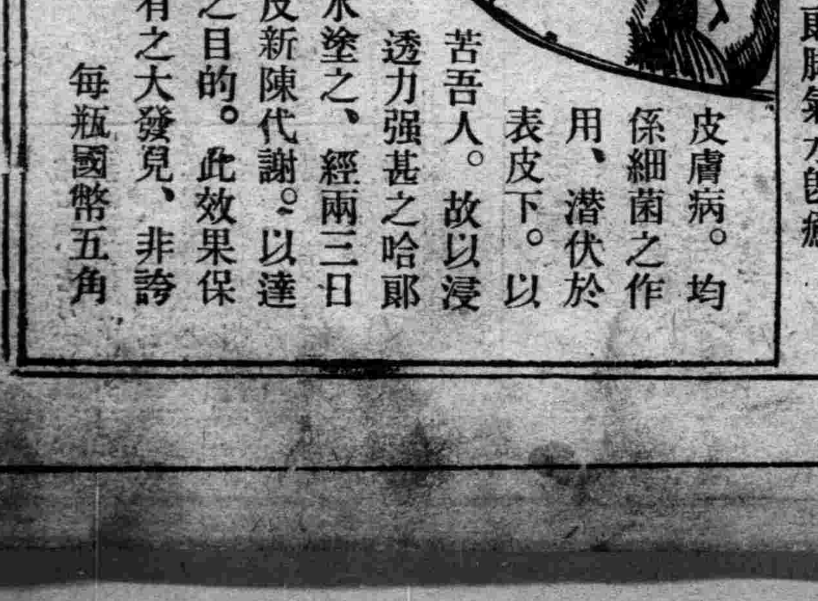

皮膚病。均係細菌之作用、潛伏於表皮下。以致苦吾人。故以浸透力强甚之哈郎氣脚水塗之、經兩三日使表皮新陳代謝。以達全癒之目的。此效果保未曾有之大發見、非誇語也

每瓶國幣五角

△準備吧·考試

用頭腦營養藥

哈麗雅卡（はれやか）

￥0.30 ￥0.50 ￥1.00 ￥2.00

關東軍對于華北懸案 具一氣呵成之決意

灤案內幕・中國陰謀證據確鑿

【新京專電】灤州事件、係中國當局在暗幕中有提綫之重大陰謀、證據確鑿、已誌昨報、玆者關東軍當局、擬與駐日軍當局協力、即將華北懸案根本解決、具有一氣呵成之重大決意云、

北平軍事分會 謀我畢露

所地義勇軍總動員

關於灤州事件、北平軍事分會之陰謀暴露、正在惹起異常衝動之際、經調查結果、又判明北平軍事分會對全滿各地義勇軍總動員計畫之全貌、當局此際爲斷然追及北平軍事分會之責任、已有堅固之決意、其歷歷然之証據物件如次、
一、對吉林義勇軍、何應欽有與以獎勵金事實之証據、在北平軍事分會指導下之北平東北各地義勇軍管理處指令原文、二、九一八記念日之義勇軍總動員計畫、三、組織義勇軍、其執拗之計畫有可驚者、

省署調查社會 事業設施

奉天省公署、現爲調查社會事業之設施狀況、玆特遵照中央社聯會原表、製定調查表式、于昨分發省內外各社會團體、按照表式塡送本署、以便考核云、

救濟窮民狀況 省令各縣具報

奉天省公署、以近年農村凋敝、復遭水旱各災、窮民日見增加、共實在情形、亟應詳細調查、以憑查考、玆特製定表式、于昨隨文頒發各縣公署、將自康德元年一月以來實行救濟窮民狀况、並現在窮民情狀及現在之救濟、暨將來之對策分別詳塡、務於十一月十五日以前、具報本署爲要云、

令各縣設立 農事陳列所

奉天實業廳、現爲改良農村以資增進農民農事之知識、特于昨通令各縣公署、設立農事陳列所、陳列各種標本、及農業書籍、以便農民隨便參觀、以期增進改良農事之興趣云、

重令各縣調查 吏員資歷

奉天省公署、查各縣公署、所屬職員之資歷、前曾調查一次、但日期已久、其中多調動、有重行調查之必要、特行製定調查表式、于昨頒發各縣公署 將各該縣所屬員姓名、年齡、資格等塡報、呈送本署、以備考核云、

學生慰問 剿匪將士

審議醵金徵品手續

奉天省公署敎育廳、因鑒於東邊道之剿討工作、已經開始、友我兩軍所到之處、帮匪莫不潰散逃竄、除葆省長竹內三谷廳長等親赴該地視察、並慰問友我兩軍外、該廳爲謀慰問剿討工作中之全體士兵計、特由該廳主辦、定於今卅一日午後一時許、在皇宮內省敎育會、招集省市兩署關係職員、及省立各中小學校校長等、開會研討、將來由中小學生醵金、並徵集慰問品與慰問文等、以便彙向剿討中之部隊分散慰勞云、

密報匪賊者 從優給奬

奉天警務廳、現爲肅淸地方匪患、以免匪人匿居各鄉村計、現對於密報匪賊者、規定從優給奬辦法、特于隨令頒發各縣轉飭各鄉村人民、一體週知云、

新任西豐縣長 明日首途赴任

新任西豐縣長之省署事務官代理文書科長黃式叙、已於三十一日親赴省市機關行新任之訪問、預定十一月二日、由奉前往西豐履新云、

市制又復延緩 實現須待明年

奉天市制問題、自市政公署全體職員、對於分科規程以及人事官職方面詳細研討、擬定草案後、復經省市双方再度討論、將該署之組織大綱、完全擬定具體案、經由王奉天市長山口參事官、王總務科長等、携帶市制草案赴新京、以便向民部方面進行核審、已詳本報、玆該一行於二十日午前相率返奉、就中王奉天市長、爲向關係方面有所接洽、即日經奉轉赴大連、據聞該一行所携省市擬定之市制草案、經中央關係首腦部核審結果、對於原擬之分科規定、尚屬無大差異、但對草案中之官職上、尙有另行審愼核定之必要、草案暫行留存、中央關於官職人事之核定、即由中央部予以改正後、再行飭由市署另行編擬、據觀測、原擬之草案中、一切組織官職、均爲普通市制之組織、今次中央部因官職上發生問題、將來或爲特別市制歟、抑爲普通特別之中間制、但市制之實現期、終須延期、約須待至來年方可實行云、

有軌電車 双軌完成 全綫增加速度

由日站至大西邊門之市電車、全綫双軌、業已舖設完成、于三十日實行通車、電車廠方面、以双軌業已竣工、爲謀市民進步之便利計、特由十一月一日起、將全綫行車、增加速度、每次由日站至大西城門之行程、原需二十六分、現縮至十八分、一般乘客、以後當無候車之煩惱矣、

張揆蒞奉視察 日期確定

十二日午後由京來奉

第一次巡視國內各地行政之張大臣、擬於十一月中旬來奉、已誌本報、玆該大臣之來奉行程、已確定爲十二日午後一時十三分由京蒞奉視察、至十五日午前十時四十分許、由奉搭車前往安東、至十七日午後四時三十分許、經由安東過奉回京云、

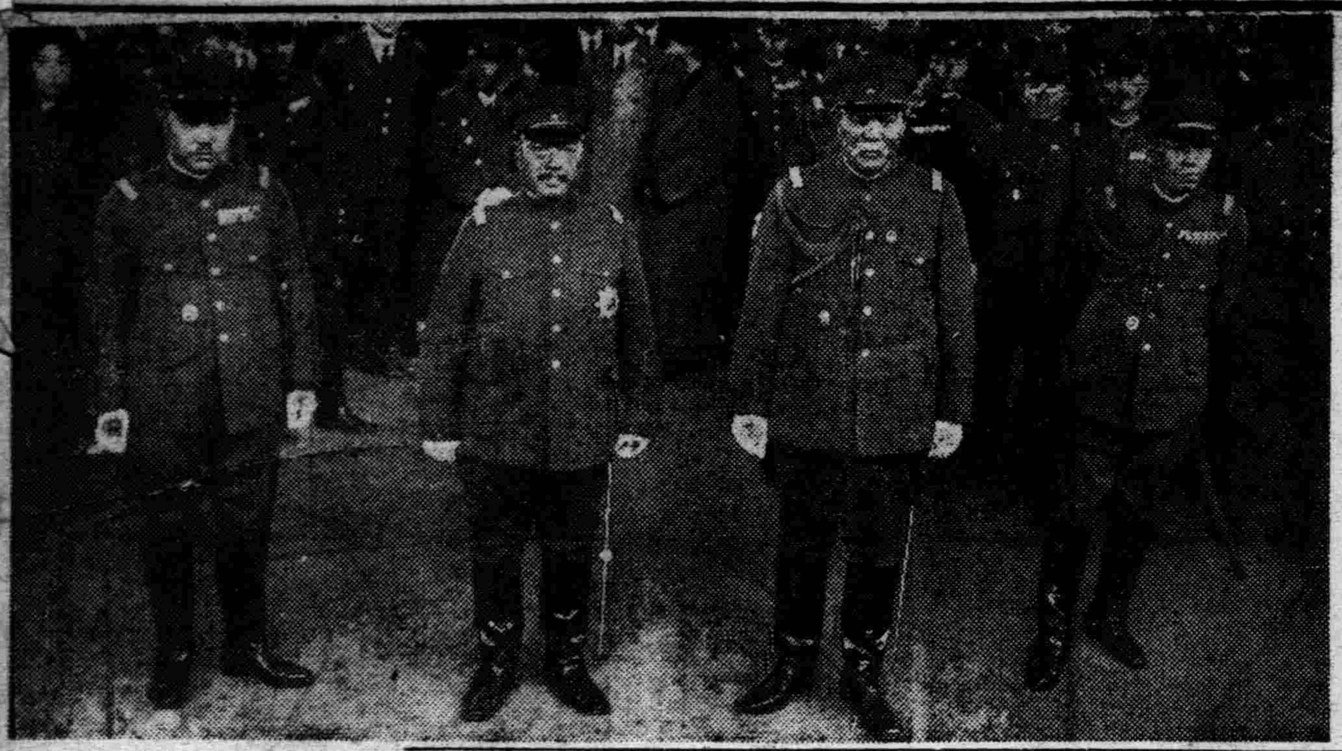

寫眞說明

赴日觀操團出發

于軍政部大臣、佐佐最高顧問等赴日觀操團、三十日午後二時、由京出發、即晚過奉由鮮東渡、張侍從武官長、西尾關東軍參謀長等、滿日要人、多行歡送、圖乃在新京站所攝、由左而右、佐佐木顧問、于大臣、張侍從武官長、西尾參謀長、

高等法院嚴禁 法官包攬詞訟

奉天高等法院、查各縣地方法院、原有推事檢察官、分担辦理民刑案件、奉公守法之推檢固多、然恐有少數法官、在外包攬詞訟、希圖索財、殊碍法界名譽、特行通令各縣地方法院、嚴查禁止、倘有故違者即將撤職、按法律治罪云、

電話局更換電杆

【台安】本邑電話局孫主任現以通大虎山長途之電杆、被風雨侵蝕、多不堪用、特派工人前往該段、對於不良電杆、重行撤換、以便交通云、

法院旁聽錄

王筱山案擴大 監院調查事實 —下—

杳原審 去歲六月十九日筆錄、證人趙子陵、供裕合順係民國十六年二月十五日荒的、又朱樹人供德記係民國十六年二月十六日開張、據此、足証德記由裕合順改的、當無疑義、又查僞証人趙克久、在警廳所交德記之賬、純係僞造(一)貼滿洲國印花、証明係假(二)賬紙過新、(三)墨痕一律、顯係僞造、不問可知、查警廳筆錄、王筱山始供被上訴人、有個干股、繼又供認被上訴人、有個身股、總上各節、確是証明德記、有被上訴人二股、(四)關于返還裝制烟箱餘利、被上訴人証據充分、

按趙子衡生前、獨資承包裝制烟箱、有英美烟公司與趙子衡承包之英文合同爲証、該合同已交瀋陽警察廳、有証人金風如到庭証明、有筆錄可查屬實、又查該英文合同、被上訴人未由警廳領出、不料警廳之函復、貴庭調查証據、謂大同元年二三月收文簿殘破、碍難檢送等語、查簿雖殘破、[illegible]作証、又何碍難之有、對此英文合同、除應請撤查外、依法證明、並不虛僞、況包裝烟箱時、有王立功在塲多年、伊現住南市塲雲集里一二九號、請求添傳到案、以資証明屬實、

(五)上訴人所主張 被上訴人聲明書一節、依法無效、

按上訴人主張被上訴人、曾于民國十九年十一月、有聲明書云云、查該聲明、姑無論事實如何、但查筆錄、經奉天監獄徐科長鑑定、指文模糊、碍難確定、按既難以確定、依法當然無效、至于大同元年五月十六之和解、據被上訴人、造次供稱、係某日人一把將伊拉回、用槍逼迫畫押云云、根據法理、凡逼迫之行爲、無論畫押與否、依法均屬無效、況查該僞聲明書、既經蓋章、又捺指押、亦爲習慣所無、甚至係爭物、激底解決、不下數十萬之譜、又安能憑上訴人、空言主張、不曰一百五十元、即云付一百六十元、即作兩造兩淸之字據、顯係揑証、毫無疑義、

(六)關於被上訴人之主張、上訴人在警廳、均經承認、

查大同元年五月九日、王筱山在警廳供稱、得錢對分、共承認告訴者一也、又供趙子衡、生前並未答應退股、其承認告訴者二也、又問王筱山淸單及賬、你拿出來、伊答、我全扯啦、足証理屈、其承認告訴者三也、王筱山又供 請科長怎吩咐我、與趙李氏無怨言、其承認告訴者四也、問兩造打算合作嗎、 王筱山答可 以合作、據此証明、此承認告訴者五也、

(七)爲免將來執行困難、請宣告假執行、

查王筱山原籍關內、爲預防執行[illegible]王筱山、已匯走關內現欵二十餘萬、爲免將來執行困難、亦應宣告假執行、在新國家成立未久、實業邁進、端賴資本、設被伊等將鉅欵匯走、國家受害、良非淺鮮、此尤應宣告假執行、

總上各項關係、除請求對訴訟標的第一項及第五項維持原判外、關于訴訟標的第二第三第四第六第七等項、請求依法如擴張訴訟標的之聲明、判決是荷、

推事宣諭、本案候警廳將殘破收文簿、函送到庭後、再定期開庭、畫押下去吧、(閉庭)

戒煙藥多含麻醉成分

警察廳通令各署嚴重取締

瀋陽警察廳、以近來市內之販賣戒烟葯者、爲數日見增多、該廳爲免癮者受其愚弄起見、分別加以詳細抽查、呈送省署警務廳化驗其成份、結果、以該葯中含有鴉片等痲醉性之戒份者居其多數、即以該葯殊屬違反管理成藥規則第七條之規定、指令取締警廳奉令後、當達三十一日分別飭令各區警察署改、對於是項不良之戒烟藥、一律予以沒收封記、連同化驗許可証、亦行繳消、對該原售之廣告招牌傳單等、一併嚴加取締、玆被取締之戒烟藥名如下、

一馮氏救苦金丹、二聶氏戒烟聖藥等、三盖氏特效戒藥丸四百利戒烟藥、五百換忌烟露六劉氏戒烟丸、七百補矮瓜精等七種云、

瀋陽縣新村名

瀋陽縣署將新村名稱更換、已誌本報、玆聞由縣署命字、第一區各村爲仁字、第二區各村爲義字、第三區各村爲禮字第四區各村爲智字、第五區各村爲信字、第六區各村爲國字第七區各村爲泰字、第八區各村爲民字、第九區各村爲安字各村于命字之下加綴一字云、

楡關車站 重建先聲

【唐山】山海關車站、近來因屢遭事故、以致損毀不堪、經路局呈准鐵道部、撥欵三十萬元、於明春開始改建、聞已由公司承包、圖樣已繪妥、計有月臺票房倒車室、岔道房等、均與天津站同 而站內水塔、亦將一律改造、將來建築工竣、即成津東唯一之車站也、

市稅審查聲中 戶捐課賦條例

奉天市政公署、現因市內行政區之田賦稅契事項、統擬於十一局一日起、改歸該署担任徵收、並對於市稅諸事項、由該署聯絡關係各機關、合組市稅審查委員會、已誌本報、玆對市稅審查中之戶別捐一項、刻經該署擬定條例如下、

第一條、戶別捐、依本年七月一日起、對左記賦課之、

(一)在市內成立一戶者、或雖未成立一戶而獨立營生者、

(二)在市內有營業塲之法人或組合者、

第二條、戶別捐、依納稅義務者之資力、分等級賦課之、與納稅義務者共營生計者之資力、得算入納稅義務者資力、同戶別捐納義務者之資力等級及賦課稅率、每年度由市長核定之、

第三條、資力以金額表示時不滿三百元者、免除其戶別捐、

第四條、戶別捐於左記繳納期徵收之、但在定期內不能徵收者、其繳納期、臨時由市長定之、(康德二年度因有年度更正之關係故繳納期預料亦必變更)

第一期、自九月一日起、至同月末日止、

第二期、自十二月一日起、至同月二十五日止、

第三期、自翌年三月一日起至同月末止、

第五條、七月一日以後、發生戶別捐納稅義務者、其賦課額、參照第二條之規定、對所定之納稅義務者之賦課額、由市長決定云、

第六條、七月一日以後、發生戶別捐之納稅義務者時、自發生之翌月起、按月份賦課之、七月一日以後、消滅戶別捐之納稅義務當時、至消滅之月爲止、按月份賦課之、但徵收令書發生以後、賦課額不能變更、

第七條、七月一日以後、戶別捐納稅義務者之資力、非常減少時、市長認爲必要時、得將其賦課額減免之、

第八條、戶別捐納稅義務限至每年七月十五日、依市長之規定、將所得額資產其他必要事項呈報之、

附則、本條例自康德二年度起始通用云、

滿水小新聞

一討債與毆一

大西關李家菜園子胡同、住有胡某者、係山東人、在外經商、於數日前回歸、向附近于姓家討索欠債、計十餘元、因言語失和、致起口角、互相毆打、甚至皮破血出、後經旁人勸解、各不相下、双方往警所理論云、

一失而復明一

工業區一馬路、住戶韓某之子、現年六歲、乳名連純、於大同二年間、曾患眼疾、雖經醫治、終未見效、自今春以來尤爲加重、勢成盲人、玆經市立醫院眼科醫長王義心之治療未出一旬、竟爾將兩眼治癒、視物如常、家人莫不喜出望外云、

一錢包被掏一

小南關四列胡同、住有趙玉山者、曾在某機關充當差役、於三十日下午一時、往南門臉下坎、購買棉袍時、被小偷由身後而來、將錢包掏去、內有國幣六元、金票兩元、移時查覺、當報告該管警察、代爲查找云、

一乞丐倒斃一

大西關工夫市住有孫玉林者係一乞丐也、年三十餘歲、每日往日站撿破爛、藉資存活、並過針癮、於三十日晚九時、由日站撿破爛回歸時、行抵中途、針癮忽發及病交加、死於十里碼頭地方、經卍字掩埋云、

一名畫無踪一

北關火神廟胡同、住戶姜某現在新京某機關充當要差、家中珍藏唐朝名畫一幅、約值一百餘元、忽于三十日夜無踪、究被賊人竊去、或由家中僕役竊出、現尙在調查中云、

鐵路局懲戒錄

奉天鐵路局、頃查錦縣列車段貨物車長鍾玉璞、于乘務第六〇二列車時、因授受不正確、致將狗皮一個、及毛毯品一個紛失畢、竟由於忽怠所致、有違職務上之義務、着罰本俸百分之五過怠金一個月、又錦縣機務段司機生郎成明、于乘務第五〇一列車、擅離所定之位置、竟在旗夫詰所假睡、致將該列車遲延八分、殊屬疏忽、着罰一個月間本俸百分之十五過怠金、以示懲戒云、

教育舘職員題名

【樺甸】前年純粹義務會經玉禎之胡擎宇兩氏、創辦民衆教育舘、歷時年餘、頗著成績嗣以該氏等、不善逢迎、當經賈自誠明令取消等情、當載本報、玆者安田森山兩參事官、熱心社會教育、月前仍令王胡兩氏、從新創辦、以資熟手、當發予修繕費二百元、俾早日觀成、王胡兩氏奉命後、即不遺餘力、積極布置、刻已就緒故蒙縣長仍委任王氏爲舘長、但舘長下、另置事務部、講演部、圖書部、體育部、共分四部、各部設主任一員、現已聘定胡擎宇爲事務部兼講演部主任、田玉銘爲圖書部主、王舘長兼體育、張延儒爲圖書部事務員、張 日球爲事務部事務員、刻已正式辦公云、

友軍小川中尉 空軍壯烈戰死

參與討伐匪患中之川岸部隊在熱河省境之朝陽縣地方、對帮匪劉振東、欒天林小閣王等實施飛行爆擊之掃蕩、予匪團以多大之損害、就中飛行第〇隊之小川安正中尉、前於十月二十七日正午、在建平附近偵得小閣王匪帮、約計三百餘衆、經該中尉實施空中爆擊中於午後一時許、突中敵彈、傷及腰部、時同乘中之北脇少尉不得已當即操機返歸〇〇飛行塲、於降落後、對負傷之小川中尉、當即實行應急救治、但該時之小川氏、已因彈中要害殞命、該中尉遂於空中名譽戰死、按友軍之空中戰死者、於上海事變之際、有小谷海軍少佐、曾被美人所操之飛機墜落戰死、今者小川陸軍中尉(進級大尉)之勇壯行動、於空中戰死、實爲友軍海陸兩軍空中犧牲之嚆矢云、

乾安縣百斯篤 爲狀極其悽慘

民政部衛生司接得全滿百斯篤情況、在乾安縣城、至十月十九日止、死亡者二十一、屍體多埋葬於發生部落西方五滿里之砂山、因被野犬食咬、只有殘骨內臟之一部、極其悽慘、所以當局另埋葬之、一方據建平縣防疫班報告、謂該地方已有二八六之死亡者、又未判明病名之死亡者、似有四十餘名、

于司令官來興視察

【興京】奉天第一軍管區司令官于琛澂氏、爲討伐東邊一帶殘匪、暨校閱各軍、曾回奉啓駕、赴通化視察一切要政、於月之二十五日午後、由通來興、滿日各機關要人、並各法團、暨隊迎接郊外、陵街駐騎兵鄰團長、聞訊、亦先期赶至躬親迎候、於軍樂聲中、司令官駕臨、鞠躬致敬、旋下榻於商務會內、設宴洗塵、垂詢剿匪狀況、地方政治等情、軍民歡洽、頗稱一時之盛云、

滿日中等學校 校長會議預誌

定于八日在京舉行

爲謀滿日兩國國民精神之不可分離、而使其得有强固之結合、實現滿日一德一心之眞義、特由南滿中等教育研究會、及滿洲帝國教育會會同主辦之下定於本月八日起、亘二日間、在新京中學校開滿日中等學校校長會議、以便研討具體辦法、玆誌會議之次序如下、

▲第一日午前九時、在新京中學校開會、(一)開會之辭、(二)祝辭、(三)議事、

(一)決議事項 (甲)恭覲天顏之件、(乙)參拜忠靈塔之件(丙)對關東軍司令官感謝之件、(丁)決議宣言文、午後一時三十分起、繼續會議、

(二)協議事項、(甲)在滿之日滿中等學校、關於鞏固推進兩國國民之精神的結合之具體的方法如何、(日本方面校長提案)

(乙)結成日滿中等教育聯合研究會之件、(滿洲國方面校長提案)、

(四)講演滿洲國之教育精神關東軍參謀吉岡中佐、

(五)發表意見、

△第二日午前九時、在新京商業學校繼續開會、

(一)議事、報告委員會之決議其他、

(二)閉會之辭、

水利合作社成立

【興京】縣水利合作社委員會、組織半載有餘、委員長富翔陞氏、屢次奔走興奉之途、與當局陳商一切進行事宜、迄未得具體解決辦法、以致至今未能正式成立、日前省實業廳委員來興、調查此事、並召集各委員等、會議完竣、刻已回省覆命、聞定於十一月一日正式成立云、

警察隊改組 集團制

【興京】據新京來人云全國改組警察隊、實行集團制、已經當局會議表決、不日即可正式命令發表、全國省縣各警察隊、一律均改爲獨立警察團、以資權限統一、剿捕敏捷云、

張校長提倡 勞動教育

【富錦】本邑縣立中學校舍現在房屋坍塌、不堪居寘、開將山東同鄉會房舍、重行修葺業興工多日、每日該校衆生等工作修理、忙碌殊甚、可見該校長張進思、教育有方、開勞動教育之先河也云、

冠蓋往來

▲郡山滿鐵理事

▲佐佐木滿鐵理事

▲佐藤滿鐵理事卅一日午前六時十分由京過奉赴鞍

▲田中關東軍交通監督部長、卅一日午後一時十三分過奉赴鞍、

批示

◎高等法院(卅日)

△張子經 與李靜一借欵上訴由批上訴駁斥第二審訴費由上訴人負担

△何郝氏 與何金恩同居上訴由批上訴駁斥第二審訟訴費由上原人負担

△蔡裕謙 與天生福等異議上訴由批原判決及補充判決均廢棄被上訴人第一審之訴駁斥第一二兩審訴費均由被上訴人員負担

△禹在洙等 與榮久等因賠償返還租約賠付租欵上訴由批原判關於駁斥上訴人榮慶求償租欵等部分廢棄被上訴人榮慶給付上訴人國幣九十二元七角上訴人其餘之上訴駁斥第一[illegible]之訴費由上訴人負担[illegible]被上訴人負二十[illegible]

咫尺天涯（八）

（姑隱）

後來兩個人都上學了。在一個學校裡。感情很好。她的未婚夫先畢業。到省城去升學。以後她畢業。也到縣裡考進了中學。對未婚小夫婦。常常通信。誰知道她那沒有良心的未婚夫。不知幾時另外又認識了一個女子。於是由幾個月的不通信。忽然提出了解除婚約。那時候表姐初中剛要畢業。得着信。氣極了。畢業也沒考。趕回家去。一口氣病了好幾個月。從這次以後。她對於婚姻問題有覺悟了。她知道男子的感情是不可靠的。是她下了決心。非自己成立一番事業不可。過了半年。病好了。她又振起精神。考進省立師範。不過。人總是感情動物。她在師範又認識一個教員。那教員對她好極了。又是在她要畢業的那一年。那教員居然向她求婚。她也同意了。又誰知道她那對頭祖母。聽到了這個消息。像瘋了似的。硬逼着她父親去否認。」殺生道。「她不會反抗嗎？」茜梅道。「她何嘗不反抗？不但不生效反被她祖母關起來了。」殺生道。「她的父母呢？」茜梅道。「說起來眞可憐又可氣。她父親是我們縣裡著名的孝子。母親的話是沒有不聽的。我姑母又老實又怕婆婆。不但不能替女兒想法子。反而奉婆婆命監視女兒。心難受。只有陪着女兒哭。」殺生道。「那麽就這樣算了嗎？」茜梅道。「不算又怎麽樣？那時候表姐眞是快瘋了。眞到現在我還替他難受！」殺生又問道。「這次又是怎麽訂的呢？」茜梅道。「你聽我說呀。從那次以後。表姐恨透她的祖母。而她那頑固的祖母偏不醒悟。直到前年臨死的時候。因爲想到沒有孫婿穿孝。才好像有點后悔的表示。但是那個教員早已不知去向了。去年冬天。她父親朋友的一個兒子。新從日本回來。在省政府作事。和原來的太太離婚了。於是由她父親的另外一個朋友介紹。通過半年信。今年才訂婚了。誰想到還未結婚又落了這個結果呢？」茜梅道完了這齣悲劇。屋子裡頓時沉寂起來。過了幾分鐘。殺生忽然咳了一聲。「女子的問題眞多！可是剛才你說有人逼她死。她的頑固的祖母不是死了嗎？難道是她的未婚夫逼她死嗎？」茜梅此時正在呆呆地追想往往。忽聽殺生發問不禁長吁了一口氣道。「誰能說準？即使她的未婚夫不說甚麽。可是他們家也有老太婆。焉知道她們的頑固勁兒不同表姐的祖母一樣呢？」殺生點頭道。「你猜的也許不錯。女人數服女人。有時候比男子更利害！」正說話間。一陣梯響。上來一個人。雨衣雨帽。手裡拿着雨傘。原來田文華。一進門就問殺生道。「你知道杜隨捲欵潛逃了嗎！」殺生一楞忙問道「幾時逃的？捲去多少錢？」文華道。「聽說昨天上午出去的夜裡沒回來。今天黃希老來發現存欵摺子沒有了。還不知道捲去多少呢。現在黃希老正到銀行調查去了。一會兒回來就許召集緊急會議。」殺生道。「沒報告公安局嗎？」文華道。「因爲還沒調查明白。當然不便去報告。」

婦女週刊

歡迎投稿

女工工資爲麽低廉

（倩玲）

女工工資的低廉。在任何地方都有同樣的現像。在歐美各國。男工與女工的工資比例常是一百與五十至六十之比。我國的男女工工資比例也是如此這樣共同的現象必要有相當的原因才能發生。有些人以爲應當歸咎於資本家的剝削手段與資本主義下政府的放任政策。但男女工人同樣的地位。他們何以單獨能得較高——並不是說充裕——的工資而女工則否？這必是女工自身有較男工更多的弱點。才會發生這樣的結果。實在說。女工工資低微的原因很多。就中常被僱主引爲藉口的。普通是下列的幾種。

（一）以爲婦女的體質荏弱。不勝操勞。又因爲疾病的機會多。加上生育的結果。常多缺席。或至工作延遲。減低生產率。或則說因爲僱主要擔負女工的醫藥費和生育津貼等費用。所以要從她們的工資預先減去這筆的成本。她們的工資便不能與男工的並論。

（二）以爲女工多缺乏技術的訓練。在工業中較精細的工作需要技能的訓練。而女工常是由家庭走入工廠。絕少有機會受技能的訓練。她們所以只能在工廠作下級的工作。不能有較高的工資。

（三）以爲工資的決定是以給養工人爲條件。但女工的工資的用途並不是都如男工的那樣子來做生活的維持費。最多不過幫補家用或作零碎的花費。我她們自已或者還有父兄丈夫的工資來贍養。所以女工的工資不必顧慮到。是否能養活她自已或需要還養活的人。

以上的理由。僱主只能用來作搪塞之詞。但絕不能說是公正的辦法。因爲以上的理由多是臆測的事實。並沒有確實的統計指示出女工的工資不是用來作生活維持費。若說女工荏弱。不勝操勞。如果事實是絕對的眞實。則女工早已歸於淘汰之列。女工的數目怎會每年不絕地增加？？至於女工是否缺乏技能的訓練。更不能用來作壓低女工工資的理由。男工中也不乏沒有技能的。爲什麽[?]們的工資總會比女工的多？[?]步說。僱主可以因爲她們[?]有技能而不僱用她們[?]以不公平的工資。則僱主終不能脫去剝削女工之名。女工當中應當有不少例外的。她們身體强健。氣力充足。技能的訓練。是爲生活而工作。僱主又如何解釋要給她們以比任何種無技能的男工還要低的工資呢？從此可以見到。以上的原因全不是主要的原因。女工工資低廉之結癥必在於更深的地方。若從女工自身的缺點看去。則社會傳襲下來的制度。實是主要的原因。婦女歷來受傳統思想地縛束。女子沒有社會的地位。養成畏縮。膽小。無知的品行。直到時代的推移。婦女加入工廠工作還一脫不去這些弱點。她們收受低微的工資不是感覺不到痛苦。不是不知道不公平。但是她們是沒有這種能力與勇氣提出改革的要求。遇着入欵太微薄。只能節省自已的花費或減低生活。程度以求維持生活或則寧可多作工以求多得一點進欵。對於自已所受工資低廉之痛苦。總是取無抵抗主義。

婦女因爲與家庭有密切的關係。又有兒女的牽累。不像男工們那樣容易去改換職業。在男的工人遇着僱主所給的工資太不公平時。一方面常會起來要求改善。消極的方面還得去改換工作。或跑去較遠的地方去求得較高的工資。可是女工便不能這樣輕舉。雖然明知道往別處工作可以得較高的工資工作。但地位。環境與習慣多是不許可的。她們只能屈於不滿意的現狀。而犧牲自已的幸福。

風雨夜裡的更夫

（張惠遠）

花草樹木凋零的深秋裡。天將黃昏。黑沉沉的烏雲兒滿布天空。那劇烈的西風兒呼呼的吹著。這是一定要下雨了。沒多時。果然風雨齊作。我在一個方桌上。打算在那裡看一會書。正看在有意味的時候。就聽見汪汪的一陣狗叫。接着就有敲梆子聲音和打更人喊的聲音。都被那風雨之聲混雜不能聽到十分眞切。唉！人是一樣人。我們坐在屋子裡還覺得有些冷。但是更夫在這深夜裡受著那風吹雨淋的滋味。他究竟爲的什麽呢？不是爲的防備盜賊。嗎？人所以要爲盜賊。又是因爲什麽呢。我想一定因爲沒有良教育以教導之。國家文明不能用着打更嗎？善鄰日本人人各有職業。不缺衣食怎能有盜賊呢？

悼被棄自殺者

（微笑女士）

袁鳳玉是個書寓裡的女子。爲了生活『忍恥含辱。苦度殘生……』。據她說。『……設若不食不衣不會死。那麽。這卑低的生活。誰願意去幹呢？』她爲了經濟的原故。只得出賣了自已的靈魂。而操着違反她良心的職業。精神方面。已够痛苦呢！她自殺的原因。在絕筆中雖然很糢糊。大概是爲了被一個名叫恭銑的男子遺棄。肚內還有三個月的身孕。沒法處置自已。而竟出此下策。葬身魚腹。

這種男子蹂躪女子始亂終棄的事。本來尋常極了。尤其是在上海這個萬惡的社會裡。差不多每天都可以從報紙上找到一兩件。不是强姦幼女。便是始亂終棄。而被男性害了的女子。不是仰法律的幫助。便是犧牲了自已的生命。好像袁鳳玉這樣。自已承認『我是一個羸弱無用的女子』僅僅這樣一句話。使犯罪的人可以逍遙法外。一切一切都風平浪靜了。

我是一個最反對自殺的人。因爲我覺得。長期的奮鬥努力在不良的環境中掙扎生存。確實比自殺艱難多了。所以凡是自殺的都太怯弱。沒有勇氣。這種人不但對於自已不利。對於社會上遺留的影響也很壞。在袁鳳玉絕筆的末一段。她寫華『銑！最後一句話。你要記着。就是希望你再不要使第二者有如此的慘悲發生……』她眞是在夢想呵！恭銑既然是這般無情感而不負責任的男子。對女子完全抱着一種玩弄侮辱的態度。她還在希望他對第二個女子不要這樣蹂躪或許她以爲她的自殺是可以感動恭銑的。使恭銑因她之死而改變了自已的人生觀。未免太無聊了呵！恭銑若果是可以用情感來感動的。那麽。在鳳玉有了身孕。將身體給他的時候。早就會使他感動了。決定不會等到現在。我想此後恭銑不但會對第二個女子如此殘酷。若是有機會的話。或許再來個三五個女子沒有什麼希奇。因爲他已看出。女子是荏弱的。絕對不能反抗男子。男子害了她。她不但不敢復仇。反而無聲無息地去自殺了事。倘使袁女士在世。他或會時時耽心她會報復。恐怕她會和他麻煩。內心總有些不安。這樣一來。他大可以高枕無憂了。他的名譽也可以保持。他的罪惡也沒有刑罰呢！假使一個人犯了罪不受刑罰。害死了人可不償命。如此便宜的事。誰都是願意幹的吧！所以袁女士自殺動機。若是爲了要恭銑做一個好人。她的目的不但是永難達到。而且反而鼓勵他去犯罪。要是爲了自已心靈上的痛苦無法處置。到還有一點兒意義。

一個人的情感勝過理智。一個人覺得非去犧牲了生命不足以解決一切。那也是沒有法子辦的。不過犧牲生命不要做人的方法很多。袁女士爲什麼不對致她死命的人報復一番才去死。死呢！她既有一顆好心。恐怕第二個女子受這種慘痛。勸恭銑下次不要這樣。她就應當知道『江山易改。本性難移』一個愛玩弄女性的男子。他除非是爲了玩弄女子而受了莫大的打擊。他是不容易改變行爲的。若果袁女士不去自殺。而拼命對恭銑報復。使他的苦痛和自已的苦痛相等時。那恭銑定會感覺得『女子也不是好弄的呵』上次天津發生劉景桂鎗殺滕爽時都說『現在的女子眞難弄了。玩弄女子。現在都有些提心吊胆呢！』今天我又聽見同事們對袁女士的自殺批評着『女子到底是沒有辦法的呀！』

環境壓迫。我們是負有反抗壓迫的使命的。社會罪惡。我們應當加以改進。苦果徒事犧牲自已。於人於已。都沒有利益。那就是毫無代價的犧牲。死了就罷了—連人們的同情都得不到呢—希望與袁鳳玉同病的女性。仔細想想—

寄遠

（南星）

今夜有月光。我把燈熄了。窗上飛屋牆上都是濃重的黑影子。我並不怕宅們坐在牀上。覺得從自已口中發出聲音來。沒有字句。但彷彿是有意義的。因爲我在這時候願意對你說話。這空屋不能傳達給你。於是我任憑自已的喉與唇進行宅們的動作了。不久。窗外有一個孩子的笑聲說『怎麽你摸着黑在屋裡唱』我沒有對他說甚麽。如果我說我在思念一個人。他更要笑了。或者我說是有月亮的緣故。他會怎樣想呢？他想不出來。你知道。因爲這月亮。我今夜眞應當回到我們的場院裡去。我會在那兒過月夜。沒有涼風。有蟲叫。不像這地方宬靜而且寒冷。今夜的場院一定仍然是那樣的。不也許我想得不對。你告訴我吧我問你。那時候場上堆着成捆的玉米葉子。我倚臥在晒乾的葉子上。你說『你願意涼。坐在這兒來』你指給我新打下來的一捆『外面涼。裏面燙手呢。信不信？』你讓我把手伸進去試。現在他們仍在那兒堆着麽？或者已經都晒乾了。如果都喂了牲畜。你莫對我說吧。雖然我很喜愛那老牛與盲眼的騾子。你不在場院裡的時候。我常常在柳樹彎守着臥在地上的老牛。看宅的嚼嚼幾口。停住。過一會再開始嚼。我想也許宅胃裡存的草太少了。但我沒有解開宅的韁繩。那盲眼的騾子我倒拉出去放過的。你知道麽。我把宅們在樹林裡就跑回來。想着宅不會走遠。不料那一個晚上下了大雨。我不敢出門。是誰送回宅來的。現在我也能當請你代謝那個人。天涼。蚊子變少了每晚還在樹下燒碎枝子麽？我愛看那火焰。但常替站立在烟中的牲畜不舒服。牛棚裡還漏不濕？雞房比從前好一點麽？那時候雞總是不願意進去。每晚等人往裡而趕。到最末就剩下那隻最大的公雞了。不過我很喜歡宅。雖然宅時常啄小孩子。披一次還啄了我。早晨我看着宅從猪圈旁跑到最高的牆上去。伸頸用地力叫。我也就替宅驕傲。宅在秋天裡一定更健强。願你告訴別人莫嫌惡宅。莫傷害宅。鷄鴨想仍在一起住。鴨子是不是乃有四隻？宅們也可憐。喂鷄是總把宅們趕開。讓宅們到門外沒有魚的水溝裡去。尤其是那隻似乎壞了脚的。走幾步就要跌倒。我常偷着給宅們大麥吃。現在你替我做這件事才好。我們的大貓怎樣？宅是那麽老實。那麽愛睡。無論在甚麽地方臥下就不肯起來。我常幫助宅作運動扶起前腿用後腿走幾步。或讓宅靠在我的車樑上。帶着宅在場院裡路圈子。宅睡得少一點了麽？老鼠多不多？恐怕宅眞要學得與我讀過的故事裡的不敢捉老鼠的貓一樣。不過宅有天希望捉麻雀。早晨聽見屋簷吱吱的聲音。就在窗台上不出聲地仰頭盤算。現在你可以管一管宅。不要讓宅再抓破窗紙。山鵲仍然叫得高興麽？不知近來有沒有暴風雨。宅們白楊頂上的家宅想是平安的。鵪鶉走了沒有？在這兒。天未明時一聲『滴水打水』也聽不見。有一次你告訴我『鵪鶉不走。等着呢。等吃完了『玉米灰』。』我眞是想念宅們。想看那黑色的尖端寬大的長尾。如果宅們已經飛往南方。你就晚睡一會。免得早醒來覺得寂寞。早飯後你若有閒暇。爲我去探視一下磨房。看裏面灰塵多了沒有。探視一下倒了又扶起來的桑樹。看它是否已經長好。探視一下屋後的小胡同。看有沒有蝦蟆在其中跳躍。也探視一下菜園中的小池。看浮萍仍然遮滿在那兒。或者已露出透明的水面來。此外。凡在我們的場院裏的都是我關心的。願你讓我知道它們怎樣過秋天。我更要問你自已怎樣過秋天。怎樣過月夜。那一個夜間。我偶然跑出門去。到葦塘邊走了一回。我回時去。籬門上的鈴鉞利地響起來。於是你在裡面問。『誰？』我很願意做一個客人。想改變一下我回答的聲音。但你即刻聽出來了。

近來使門鈴的都是誰？他們有時候給你一點喜悅或煩憂麽？也許你一聽見宅聲就知道不是從我手下發出的。我必須在異鄉再多過幾天。你一定記得（影壁）旁的一堆黍穗。那個陰沉的早晨我在車上繞着宅走。告訴了你我的行期在次日。你說『明天下了雨你還走麽。明天必要下的』然後你問我回去的日子。我說在十一月初。這日子我緊記在心裡。不會改變願我們都留意秋冬之際的到來。

我這地方的許多景物都與從前一樣。有的變化了我也不很關心。但我願意對你說我窗前的豆架。宅是我費了許多力搭成的。高處的竹竿連接着屋瓦。夏天。有不少日子我爲了初生的豆蔓不快快長大覺得憂愁。現在這些繁容的葉子眞做了門窗的蔭蔽。正如我所預料的。我一抬頭就看見宅們。也看見紫紅色的叢花。我數過已經結成的豆荚。快到一百了。最近幾天中有許多很快地膨脹起來。然後變做微黃色。我不肯吃它們。將來把它們摘下來收存在屋裡。回去時帶給你看。我們菜園的籬上一定結得更多。盼望你給我留一點。把宅們剝開在窗台上晒一晒也好。等你午間去看視宅們而覺得陽光十分可喜的時候。那就是十月的末尾了。（完）

浪花

（怡怡館主）

成名的人。誰都羨慕他。但是。誰都不會想到他在奮門時的那一種苦處。

要做一椿事情。常常放在嘴上。決不會成功的。

麗莎（上）

（秀瓊）

（一）

麗莎從小在學校讀書。成績就很好。因此學校裡的教師。全都器重她。誇獎她。說她是品學兼優的好學生。麗莎的父母也因了女兒的。聰明要送她再出外升學。並且在她出嫁時父母還打算給她一份田。這在縣裏是錦上添花。再好沒有了。

在８縣裡。麗莎的家產。雖不算首戶。却也是二三等的富豪之家。每年不須家人的營謀由家產的生利。即有五千元的進欵。這樣的收入。在農村破產百業凋蔽的８縣。確也很少

麗莎今年在中學快畢業了。她的美麗。也跟着年齡更進。由天眞活潑的美麗。變而爲靜默的少女美了。麗莎因年齡的上長。常常發出羞澀的處女姿態這姿態加在白嫩的。風度宜人的麗莎身上。委實是動人

麗莎這樣的美麗。書又讀得好家庭也有錢。在這條件全備之下。當然有不好作媒的人。與那本地門戶相當的王孫公子當紅人。但她的父母。全以小女尚幼。不能談此事。謝絕之在麗莎呢。確也看不起這一堆只知吃喝的王孫公子。

（二）

舊歷正月。在中國傳統觀念未除去廢年節的時候。這正是人們該玩的年節。各家的人都要將好吃的。好玩的。好穿的拿出來吃。穿。玩玩個痛快。這情形特別是在有錢的人家裡。更讓筅麗莎的家。這時當然是最好玩的。但是她向來惡熱鬧。喜幽靜清玩的生活。所以在剛過大年節。她便別父母到學校去了。麗莎到校的第三天。便是學校開學日。那天照例也有一個開學禮。各敎職員各學生。通通都到校了。在行禮時。校長報告了。上期各生的成績。及學校經濟狀況。又介紹新敎員與學生認識。末了談些時局情形。附帶又談一篇勉勵學生的。活開學的第二天即行上課。麗莎班。換了三位新敎員新敎員。所敎課程是歷史。國文。公民。聽說這幾位敎員。都是剛從北平留學回學省的。因是校長的同學。所以把他們全聘了來。

在這新敎員中。使麗莎最滿意。能感覺味的。算是周曼先生所教的國文了。從前教國文的只重舊的。且講解不清。敎法呢又專重注入式。所以學生都沒興味。而現在呢。周先生新舊並重。敎法改用啓發式。此外還重學生性之所近而施敎因之全莊皆感興味。皆說先生敎的很好。

麗莎的天性。愛好文學。又很勤敏。在周先生敎導之下。當然進步很快。比別的學生進步更快。每次都是她的作文分數最多。麗莎因感着國文興味她便想將來出省升學文科。所以她便抓着這轉眼將畢業的時間。多多的努力。因此除正課之外。她常向周先生借書讀。除正作交鍾點外。她另作小說詩歌等小品給周先生改正。

麗莎因了借書。請改文的關係。常到周先生屋裡去。可是每次去的候候。都是幾個學生一塊。在周先生屋裡時。麗莎仍是靜默的。羞澀的站着不發一言。問他的話時。他的臉在白嫩中。即時發出緋紅來。這時他頭的更低下。一言不答。的先生不留意的時候。他便將剛才的問話。附耳告給同學的請轉答。但麗莎這種不好意思的情形。到後來也漸漸的好了一人可去周先生屋來了（未完）

別有風趣

鄉下姑娘們　導演的影戲

·人影憧憧神氣活現

（風森）

玩的東西。固然也要追踪着時代。不停止地演變。我們對於佔有藝術價值的玩藝。實在也不容任其消滅。筆者曾經在本刊上。寫過一點。關於驢皮影的話。並說過。皮影的影卷。以『二度梅』爲最佳。現在到了秋末。天氣漸涼。而且日晷逐短。這漫漫地長夜。除去夜間的工作時候以外。頗可以及時的玩玩。因此。鄉村的姑娘們。多有唱皮影的舉動。

姑娘們具有匠心。具有伶巧的手。本來唱皮影。第一。便有箱底。這個箱底。當然不是唱舊劇的盔頭。乃是『影人』。影人是用驢皮剪成。油以彩色。但自已缺乏驢皮。並且也沒有那種能力。可以完成。所以她們。代之以紙影人。拿彩色的紙。用剪刀剪成精美的人。自然這個家庭中。小規模的演唱影戲。剪不了太齊備的影人。然而在影戲裏。比較普通常見的。『大下巴』是不可缺少的大下巴的腦後。留有小髮辮。光光地頭頂。很大的下巴。和一隻巨靈之掌。使我們眞意想不到。她們會記得那樣眞切。能够把各種的影人。以及椅椅刀槍。剪得雖不若影戲中的精細。可是也堪稱爲鬼斧神工了！

選擇一塊很大的薄紙。糊在禾莖所紮的架子上。一個適用的『影窗』。便算告成。剪影人的時候。約集同好幾人。各就所長。從事剪製影人。她們剪的影人。爲着是隨便玩玩。未免不太認眞。就是影人的各關節。是死板的連在一起的。不能像影戲台上的影人。可以運動自如。影人拿刀的。剪的時候。須連帶着。在手上剪一把刀。拿槍或拿棒捶的。也同樣須一貫的從手上剪出來。剪出一個古裝的婦女。作算便『二度梅』影卷裏的主角『陳杏元』。前作帶紗帽的奸官。便算奸相『盧杞』。其餘如了環。家院。亦都類似身分。在演二度梅的時候。用這些角色。演其他的影的時候。也按照小姐了環。奸相的人物。去拿舊有的這些人物去分配。決不像影戲台上的那樣專用。祗是大下巴。拿他去昭君不可。拿他頂替嚴嵩。一樣的不妥。

影人剪到數十個。大致已足够用。拿竹板劄成竹籤。每個影人。要在後面粘裱一隻竹籤。預備演的時候。好作演影若拿的把柄。影人剪成。竹籤粘糊好。一切如點綴的器具和花。盆。均依次製就。皮影戲箱底算是豐滿足用了。在演的時候參觀的人。都是晚飯後。工作完畢。需要消遣的三三五五。扶老携幼的。麕集在演影的房裏。影窗放在一個用椊子搭的高台上。在影窗裡。放一盞豆油燈。房裏其他的燈熄滅。望到影窗上。恍似置身於皮影戲場裡。唱皮影戲場裏。唱皮影戲。鑼鼓管絃。最好齊備。她們縱然有擅一樣兩樣的樂器。可惜不能完全。祗好成了默影。停止樂器。她們利賴歌唱的好。喜。笑。怒。罵。完全要以唱工去宣達。使觀衆閉目凝神。靜聆妙處。缺乏樂器襯托的歌聲。居然可以感動人。殊出人意料之外。年幼的孩子們。不甚諳歌曲。則看影窗上的大下巴。或聞大下巴所說之趣語。

演皮影的技術。據她們從經驗上所得。在乎連貫。一種事僅演得熟。而不能相聯有序。當然愈熟愈能生巧。皮影戲僅便顯得無神奇的地方。縱演得熟。亦不能吸引觀者。女孩子們。運用的很得法。如果有人從遠方走來。不使他直直地。猛然的現在影窗上。必要距離影窗的遠方。一點一點地向來。前直到影人到達目的地。纔把他貼近影窗。假使在影窗的一角即將影人貼在窗上的薄紙上。那豈不難以表明。那影人是從遠方來的嗎？這一個影人唱的時候。那個影人。也不時略使他動一動。暗示人們他也在聽話呢！

彩紙剪影人。如果爲省事。爲經濟。最稱允當。不然的話他有一點毛病。就是因爲材料缺乏油質。從燈光射照在窗子上。略顯得陰暗。假使稍破費一點錢。犧牲一點時間。可以用白紙剪。剪成了影人。自已塗各種的顏色。俟顏色乾後。以桐油油得光亮。曬乾了。在影窗上。非常眞切而生動。既然費了這些事。不妨加一點功夫使影人的手足臂腰腿。都能够活動自如。而且頭部還能够離開軀體。影人剪的。其精細的地方。固不若以刀雕刻的。若桐油油的影人。非用厚一點硬一點的紙不何。更不便使宅折疊出紋。然後剪宅。

何必于曠着夜長無聊。在玩的方面。可以復復古。開開倒車。祗要是舒暢精神。也可以換換口味。鄉村的姑娘們。有的時候玩起來。有如是一個有條理。有組織的俱樂部。我們雖然不希望去學她們的演皮影。不能說不羨慕她們娛樂的方法。是變幻。是興奮。是有着和衷共濟的團結力。和睦鄰友愛的精神！

今晚　卅一日

？　？女士

十一月一日

躬逢熱田神宮本殿遷座祭之吉辰

明晚　一日

國防費獻金一圓跳舞會

花一塊錢任意跳舞（咖啡在內）六時起

花一塊錢任意跳舞（咖啡在內）九時止

謹將本夜舞費全部捐贈而充國防費之一部。以表達她們赤誠的意思、

◆特別餘興◆八時半開演「戰友」

音樂隊◎舞女◎總出演

斯塔跳舞場

鴉片嗎啡海洛因

戒除斷癮新藥

嗎魯達因

「旗牌」

一、本藥品質優秀鎭痛、鎭咳功効迅速

二、本藥品之功効適可嗎啡及考垤因之間

三、而對人體絕對無害、可謂嗎啡之優良代用藥品

本藥爲中毒脫除之優秀藥品、其療法結果良好不同一如嗎啡及海洛因之日漸減輕、而以本藥品代用之或注射之無不適宜、其他如頭痛、倦怠鎭靜等症無不適應本藥品能使服者神清氣爽、鎭靜安眠身体、愉快百病霍然、功効偉大無上良劑。

【用量】一回一筒一cc注射在皮膚之內

【包裝】注射用一cc一〇管裝　注射用一cc五〇管裝

製造元　植村製藥總廠　京城府南大門通二丁目

日本賣藥株式會社　大連市浪速町　奉天加茂町　哈爾濱八站南馬路

全滿各大藥房均有出售

MORDYNE　モルダイン

横濱正金銀行　奉天支店

資本金　一億圓（全額拂込濟）

一、積立金　一億二千五百八十萬元

營業種目　金、鈔票並國幣勘定諸預金、貸付、割引送金、荷爲替、其他一般銀行業務、

奉天大廣場

代表電話四九一一番

支配人社宅　二三五七番

支配人代理社宅三四〇九番

本支店　横濱（本店）東京、東京丸ノ內、名古屋、大阪、神戶、門司、長崎（以上日本）

出張所　大連（關東州）新京、哈爾濱、營口（以上滿洲國）北平、天津、青島、上海、漢口、香港、廣東（以上支那）其他世界各國樞要都市

秘藥　壽世之泉

戈公振畢生痛心事

中國名記者戈公振逝世後、世人深爲痛惜、君蘇之東台人、歷主各報編輯、著有新聞學撮要及中國報學史等、新聞界中人且奉爲圭臬也、君頎然身長、目御晶鏡、容藹然可親、予於某次在黃浦碼頭歡迎某藝術家、與君曾作一度之把晤、印象至今猶留腦蔕、今者君竟飄然離塵溘而去、則豈當時意想之所及哉、嘗聞人述君有一隱痛事、曩歲君在海上、於無意中覯一飄泊女子、其人雖服御樸素、然不掩其姿色、詢其身世、知怙恃早失、賴叔氏以居、叔氏又失業、困窘不堪言狀、言已珠淚奪眶而出、帶雨梨花、益增其媚、君憫焉、善慰之探女意、頗欲讀書以圖自立、君乃斥資爲謀入學、奮發攻苦、成績大佳、每逢星期六出校與君輒一晤叙、情苗絲茁、凡若干年如一日、旣而女卒業某大學、試且冠儕輩、君喜其學業之有成、乃謀婚事之履約、詎意女忽一變其本來面目、厲聲向之曰、地位有今昔之不同、幸勿見擾、請從此絕、君聞之如晴天之聞疾雷、爲之震慄者良久、卒憤然曰、惟女子與小人爲難養、聖訓洵不我欺、遂終身以不娶誓云、

世界珍聞及其他

國事蜩螗中 老馮居山 生活如舊

濟南通信、中委馮玉祥年來寓居泰山、閉戶讀書、肆力著述、兼及農桑、創立小學、培植後進、雖時與知舊往來、但絕口不談及時事、最近馮因鑒於國事有亟須推進者、妥擬具提案、寄交六中全會討論、至馮個人是否赴京出席、迄今尚無確實之表示、本日記者以六中全會會期已近、特以電話向泰安方面接近馮氏者探詢其實在行動、據談、馮最近生活一切如舊、讀書習字之外時徜徉於松柏泉石之間、態度至爲恬淡、至於六中全會、馮赴京出席與否、據悉尚未確定、容或翩然蒞會、刻實難逆料云、

阿比西尼亞 (4)
人情風俗紀實 寵姬的地位 皇子無嫡庶 侍從長官在宮最忙

惟阿人因好勇善鬥、常致輕蔑正規的勞動、有一種僧侶、甚至視勞動爲罪惡、握有絕對權力之中央政府、亦除整軍經武以外、其他庶政、概非所注意、國是旣屬如此、秉國權者其下若使無所謂『重要份子』存在、殆早陷於無政府狀態、至所謂重要份子、即奴隸是、因有奴隸存在、不特權力階級、有人爲執賤役、並且用作廣大以資警衛、此種奴隸存在、亦爲易使統一之一因、

惟權方階級用奴事實、與其國是不無齟齬、即阿比西尼亞爲基督教國、基督教義、重『役於人而不役人』、以此宗教與權力間、常呈現一種矛盾、此種權力與宗教間的矛盾、最明白的表現、即宮廷內皇帝的行動、阿國皇帝爲全國最高的僧侶、同時又爲最高的權力者、三十年前的阿國皇帝、宮中常蓄有五百嬪妃、其中有二十人、始終住於來克思宮殿、隨侍帝之左右、此極端的一夫多妻制度、也可說是阿國的男性精力絕倫之結果、

上述寵姬的地位、常爲全國國民羨望、若得膺選、認爲非常的榮譽、阿皇當選定寵姬時與選牛馬奴隸皮革相同、集多數女子於一庭、挨次加以品定而後擇其最娟美的、收入後宮、惟與選的資格、須基督教徒、非教徒雖美亦不能充選、有此類寵姬、若被皇帝臨幸、有孕而生子、即成爲母后、成爲母后後、較之皇后、尤爲幸福、又此類寵姬之子、若承繼皇統、其他來克思宮皇子、被其禁錮、時有所聞、此點頗同可蘭經的教義、可蘭教義不反對多妻主義、以此阿人對其子嗣、並無嫡子與庶子的區別、

阿國祭典甚多、前已述及、因此最高僧職的阿皇、亦屢於宮中舉行盛大的祭典、當舉行祭典時、皇帝高坐堂皇、前垂幕帷、幕帷之外、衛士鵠立、爲數共有二千、大臣高官、俯伏於皇帝之前、屏息伺旨、皇帝身著華黼、且飲且食、食時鼓吹雜奏、曲調恢諧、多不知名、晚餐開始後、並對衛士賜以宴饗、衛士帷外、還低案俯首就食、靜默無語、只聞食物之聲、此時更奏一種大鼓與喇叭合奏的音樂、高下疾徐、時時變化其單調的旋律、(Meldy)此際只見無數奴隸、忙碌其間、手捧牛羊等肉、伺候於食案之次、上述陪食者見奴隸捧肉過其坐次時、用刀隨意割取其喜食之肉片、此外更有一羣奴隸、手捧水盂與手巾以供陪食者洗滌爲脂肪所污之手、庭前更建有板屋數櫃、外陳滲入蜜汁的葡萄和麥酒、用水管引入其間、奴隸取酒、盛入玻璃杯與革囊、以供陪食者隨意取用、宴饗終時、帷幕徐啓、臣下一見帝姿、皆匍匐而前、致最敬禮、皇帝引歸、羣臣始退、至是祭典遂終、

阿比西尼亞宮廷內最忙碌的高官、第一要數司儀的侍從長官、阿國祭典、儀式極其繁重、前已述及、加之一般貴族、爲表示自己的身分與榮譽、常喜質問儀式之禮節、非精通掌故則不能答問、即能答問、亦不勝其煩(尤以答地方貴族之間、因交通不便、至費手數)、

豐潤奇聞 死人復活

豐潤通信、本縣東關住戶宣振聲之七子年二十一歲、素患精神病、喜笑怒罵無常、人多避之、本月十五日早八時、因病身死、鄰里多往哭弔、不意至下午二時該屍體驟起、霍然病愈、精神恢復如初、

蝶將嫁矣 潘郎宿怨得償 喜期來月廿三

上海訊、在中國影壇最受觀衆愛戴之明星影片公司女演員胡蝶女士、頃方在新光大戲院領銜主演『月兒彎彎』話劇、而胡女士之結褵喜訊亦於此時揭露、此尤爲今歲電影界之又一大事也、（上圖胡蝶）

胡蝶女士之未來夫壻、即現在之摯友潘有聲君、潘君爲福建閩侯人、現年三十有一、長於胡女士三齡、現任德興公司經理、兼自辦一廣告社、擅長交際、潘與胡女士訂交已有四五載、平日出入相偕、宴會之間、時見此一雙儷影、識者早以爲天成佳偶、今潘君果如願以償、可謂有情人終成眷屬矣、胡潘佳期、爲下月二十三日、以潘君爲基督教徒、故婚禮將假禮拜堂舉行、而另設喜筵於酒樓、以宴親友、地點非新亞即大東、現猶在接洽中、至在百樂門舉行之說、則據胡女士言、並非事實、胡女士自歐遊返國後體格日肥、此爲促成其結婚之重大原因、惟胡女士與明星影片公司所訂之合同、則須至民國二十六年滿期、故婚後仍將爲電影事業努力、並無退隱之意、至合同屆滿後是否續訂、則未定奪也、明星影片公司以胡女服務數年、備著勞績、明星之得奠定今日基礎、半亦胡女士之力、今值胡女士結婚大典、自應有盛大之慶祝、故現已準備一切、將於胡女士結褵之日、舉行游藝表演、以資點綴、屆時裙屐紛沓、笙管嗷嘈、必有一番盛況矣、又潘有聲談本人與胡蝶結婚、典禮確定十一月二十三日、惟地點非百樂門、而爲九江路英大禮拜堂、取沸教儀式、因本人係教友、喜筵設大東及新亞兩酒樓、可容嘉賓二千人、另息、潘胡結婚後、將赴日度蜜月、或取道日本作歐遊、

又訊、影星胡蝶女士、定於十一月念三日與五年來時相過從之德興洋行經理潘有聲君在滬正式舉行結婚典禮、各情已誌昨日本報、最初潘胡二人、對於結褵消息極端保守祕密、即如明星公司之周劍雲君、亦於最近方由胡女士告知、現此項消息既經報章騰載、潘胡亦已不再隱瞞、昨據潘君云、婚禮定下月念三日在九江路裕稱紅禮拜堂之英國大教堂內舉行、又以潘君係篤信耶教之教友、故婚禮決取耶教儀式、至婚事之籌備事宜、以平日爲忙碌、截至現在止、尚未完全竣事、男女儐相、將由男女雙方於摯友中邀請、並預料佳期貴賓必衆、故喜筵決設於新亞及大東兩酒樓、蓋誠恐一處、無法容納也、據潘君謂、於五年前在友人之茶會中相識、最初尚係普通友誼、後以二人之性情均愛好藝術、因之日形密切、遂入於正式戀愛之途、是後形影相偕、出入與俱、至二年前、雙方同意、正式訂婚云云、二人於訂婚後、情愛亦與日更進、清晨薄暮、時躞躞於滬西一帶、有時間亦並鑣驪騁、馳騁滬郊、或同駕摩托、往來鬧市、似此不輟者、二三年如一日、現潘於商業界、已有相當之地位、胡在電影界亦已有顯明之成就、故決定正式宣告結婚、並聞結褵之後、二人將往福建作蜜月旅行、緣潘君係八閩產云、

十五年前救人不死 今日千金報恩

江蘇揚州仙人橋、船翁姜叟、年邁多病、境遇困苦、日前至河邊散步、遇一衣服華麗中年男子、問曰此地有操舟之姜翁乎、翁問何事、其人答乃彼之友人、姜怪而視之弗識、其人亦熟似、遽曰、翁非姜叟乎、旋同至姜寓、出金一千元贈姜曰昔年予窮途至此、渡船無資、餓倒倉內、衆人擬投諸河、翁力阻、並餽金一元、令我他往、其忘之乎、翁大悟蓋十五年前事也

張孝若嗜詩成癖

民國四公子之一張孝若君、自幼穎慧、嶄然露頭角、其父季直先生鍾愛殊常、爲延玉峯張景雲課之讀、景雲少年名士、擅吟詠、詩才艷逸、有『玉欄小倚鸚鵡、金屋偷閑摘海棠』之句、尤爲膾炙人口、君慕而從之、誦古詩源、頗得興趣、景雲亦悉心指導其門徑、不數年居然截律無不工、古體亦樸茂可喜、季直先生掀髯曰、孺子竟知雅道矣、因此益敬景雲、景雲客死、爲築壙狼山駱賓王之墓畔、顏曰 詩人張景雲之墓、所以報其誨子之有成也、君嗜詩成癖 共濠陽別墅藏書素富、君更廣購前人詩集、鄴架累累、幾可充棟、曩年赴歐美考察各國實業、猶挾全唐詩以隨行、海濤洶湧、溢拍及舷、君一卷在手、不之顧、隨員匿笑、背呼之爲『詩痴』、友人有抄得其所爲詩以示予者、覽之果皆可誦之作、如重陽云、『征程深入海雲鄉、蓬島尋仙事渺茫、雁陣南山看不盡、黃花滿地正重陽』、青島云、『雲路迢迢幾萬千、料知親友說征船、欲遣青鳥傳音信、只恐雲深飛不前』、舟過印度錫蘭之哥侖布游街市及佛寺云、『潮聲落日帶淒涼、潮影遙空返照黃、老樹合圍知廟古、新芽液嫩品茶香、佛臥身斜鮮花裡、烏陣橫飛滄海旁、此是釋迦遺齒地、更參方丈誦經場』、聞佳著尚多、不勝收羅也、

阿皇初乘飛機 近侍憂心忡忡
飛行兩小時至台西中途折回

阿京電云、阿王第一次乘飛機飛行兩小時、飛至達台西Dessie之半途而折回、台西將北路阿軍之大本營、阿王所乘之機、爲三馬之福克式、曾於天空瞭見近十日內陸續出發開往北路陣線之阿兵數萬、奔波途中、飛機升空後、王之近侍皆爲憂心忡忡、盛集飛行場、時時仰望雲霄、旋王飛回、表示歡悅、並稱美德國駕機員之航空技能、阿王晨間曾費半小時、以手溜彈鄉擊目標、以示其取準之能力、

東非前線人猿交戰一幕 意軍電話線被折毀 群猿卒被大軍擊敗

巴黎海洋電 在阿多瓦與阿秋格拉特間之安提修方面報告、該地曾發生一項極饒興味之意外事件、緣有猿猴一羣、折毀意軍新設電話線、意軍當與赤手空拳之猿猴開戰、結果意軍大獲勝利、雙方均無死傷、

坊間向無刊行之孤本 世上極少流傳之好書（備有樣張承索即寄）

新式標點 明小品文六名家全集

幽默大師 傑作小品 文章正宗

短期預約

小品文之著稱、實自明代始、人才輩出、如陳眉公、徐文長、湯若士、唐伯虎、祝枝山、文徵明諸大師、皆小品文名家之尤著者也、公安三袁、竟陵鍾譚、猶其後者耳、六公全集、當時雖有刊本行世、而年湮代遠、流傳甚少、本店主人爲廣六公遺作之流傳、因出家藏六公全集、加以新式標點、付之鋟槧、以享同好、誠有益治學者盛擧也、十一月底截止、

書名	冊數	定價	預約價	郵費
陳眉公全集	洋裝二冊 精裝一冊	四元	國幣 洋裝九角 精裝一元二角	壹角四分
徐文長全集	洋裝二冊 精裝一冊	五元	國幣 洋裝一元一角 精裝一元四角	壹角四分
湯若士全集	洋裝四冊 精裝二冊	八元	國幣 洋裝一元八角 精裝二元三角	壹角四分
唐伯虎全集	洋裝一冊 精裝一冊	三元	國幣 洋裝七角 精裝一元	壹角壹分
祝枝山全集	洋裝一冊 精裝一冊	二元	國幣 洋裝四角五分 精裝七角五分	壹角壹分
文徵明全集	洋裝二冊 精裝一冊	四元	國幣 洋裝九角 精裝一元二角	壹角四分

全部合購 平裝 國幣五元四角 精裝 七元

上海九州書局出版

預約處 瀋陽鼓樓北 大東書局

實業部 蒙政部 廣告

關於林場權審定之件

依照林場權整理法第四條第一項規定實業部大臣蒙政部大臣審定林場權之結果（一部分）已於康德二年十月十一日至康德二年十一月四日之期間內在政府公報登載發表務希關係者參閱爲荷

康德二年十月十八日

實業部大臣 丁鑑修

蒙政部大臣 齊默特色木丕勒

阿司匹靈爲頭痛牙痛傷風寒熱之惟一治療劑

購時務請認明拜耳十字縱橫商標

拜耳 拜耳大藥廠

月經不順者可服 人蔘實母散 京城 朝鮮製藥

人生之光陰有限 國學則艱深無窮

大東書局發售 二大預約

當代國學名家王无咎主編 評註 四部精粹 全書一百八十萬言 三千餘篇 備有樣張函索即寄

國學典籍浩如烟海卷帙難數後之學者反致無所適從唯國學基本書籍不外經史子集四類本書係集四部之精華對於國學源流悉具足使讀者節省經濟時間啓國學之門徑全書並加詳細註釋分段圈點使讀者有無師自通之樂 無轉輾思維之苦 尤爲本書之特點該書正售預約務使人人出極微之代價獲此有益之書

▲預約辦法・全書平裝二冊精裝一冊 定價中四元洋六元 預約國幣一元八角二元五角▼

出最低微有限之代價・獲最完備珍貴之字典

大字 康熙字典

●全書平裝二冊精裝一冊 定價中四元洋六元 預約國幣一元八角二元五角●

●優待辦法 在十月底預定者外埠免收寄費過期每部加郵費二角一分如同時預定二書各一部或一種二部者另外加贈五種遺規一部多則類推

預定處・瀋陽鼓樓北 大東書局

雙魚牌司保命 可增進工作效能

本品分藥片內服液注射液三種

藥性王道奏效迅速

功力持久老幼咸宜

哈尔滨經理 福利洋行

各大藥房均有出售

樋屋奇應丸

一則需良藥 二則需愛撫

必如斯始能突破愛育非常時 完全擊退小兒諸病

救急 氣絕、抽風、目眩其他夜半之急病或容態之急變等

治病 疳、虫、各種發熱、胃腸異變時、吐奶綠便、出花、出疹等症時可以治癒

保健 夜哭、顏色不佳、不胖及其他生來軟弱之兒童等均有效

藥價 自二十錢至十圓 德用包 一圓

無代進呈 育兒之友 新聞名記入 封索郵贈

本舖 大阪天滿橋 樋屋合資會社 1-C-6

錦州特刊

第四十八號
盛京時報錦熱總支社
錦縣南大街支社
日電話六一三番

錦垣体育週間 全市中學部 種種行事經過誌詳

在這朔風凜冽、氣爽天高、的暮秋時候、全國實施、体育週間、錦市各校、亦追隨一律舉辦体育週、在此期間內、各員宣傳使命、活躍街頭、或熱烈講演、體育運動的意義及利益、或滿佈標語、諷畫、發揮體育運動技能、養成健康、衛生的要素、促進市民、運動思想、衛生觀念、以及在校塲、舉行各種運動、郊外遊行宣傳種種行事、茲將全市中學部、體育週間、由十月十五日起、至二十日止逐日工作事項、披露於左、

省立兩級中學校

十五、檢査學生之體格及呼吸、

十六、分配運動部之、各部長、部員及主將等、例如球術部長、經賽部長田賽部長、球術部、分足球、排球、籃球、因時期及設備之關係、庭球未能舉行、分配妥協、午後實施猛烈之練習、

十七、午前師生、全體赴縣立、師中參觀、及參觀省立師範學校運動會、午後作各種之球術比賽、

十八、午前赴大馬路、日本尋常高等小學校參觀、午後回校、參觀隣校、凌川中學之運動會、

十九、午前赴小嶺子、國立農事試驗塲、參觀、往復、學生有志者、二十餘人、作馬拉森(長途賽跑)之競走、午後因連日遠足、恐過於疲乏、況秉土曜日、准各生自由行動、

二十、赴南關兩級小學校、參觀選手權大會、

省立師範學校、

十五、上午馬拉森(由九時起)地址西關小凌河沿、至小嶺子往復、下午講演體育衛生及辯論會、題目、自然生活、紀律生活、對於健康、之比較觀、

十六、本校運動塲、舉行體育大會、

十七、仝、

十八、標語宣傳、

十九、諷畫宣傳、

二十、參加錦州省、體育聯盟、陸上競技選手權運動會、

(南關兩級小學校)

縣立師中學校、

十五、舉行球術聯賽、

十六、張貼標語、

十七、諷畫宣傳、

十八、散放體育週間傳單、

十九、舉行衛生講演會、及球術頒獎式、

二十、參加省教廳學辦之陸上競技大會、

私立凌川中學校、

十五、體育講演(題目)體育的意義、

十六、排球聯賽、

十七、仝、

十八、本校運動塲、舉行體育會、

十九、諷畫及標語宣傳、標語題目、積健爲雄、大好身手强壯軀幹、振刷精神、糾糾干城之選、矯矯作虎臣之行、我武維揚、發揚蹈厲、

私立宏達日語學校、

十五、在本校運動塲、舉行參加運動會、選手預選競技大會、

十六、講演體育主旨、及體育衛生事項、

十七、標語宣傳、

十八、籃球比賽、

十九、諷畫宣傳、

二十、參加省體育聯盟、陸上競技運動大會、

縣立女子師範學校、

十五、師範部籃球比賽、初中部、田徑賽、及網球比賽、

十六、初中部、排球比賽、師範部、田徑賽、及網球比賽、

十七、師範、排球比賽、初中部、田徑賽、及網球比賽、

十八、初中部、排球比賽、師範部、田徑賽、及網球比賽、

十九、體育講演大會、標語、及漫畫宣傳、

二十、本校師中各級選手、二十六名、參加陸上競技、

私立成德女子中學校、

十五、上午八時十五分、至四十五分、建國體操、下午三時至五時、徑賽預賽、

十六、同時、建國體操、同時、田賽預決賽、

一七、同時、建國體操、同時、徑賽決賽、

一八、同時、建國體操、同時、籃球比賽、

一九、同時、建國體操、同時、排球比賽、

二十、參加錦省教廳、陸上競技選手權大會、

縣公署主催 組織宣撫委員會 促進治安進一步工作

縣當局、爲期澈底化、確保全境治安、實行進一步的工作、特由縣長、孫潤蒼氏、參事官上杉益喜氏等、主催之下、連絡、錦州協和會事務局、及錦鐵路辦事處以及關係各方面、組織治安維持、宣撫小委員會、指導宣撫精神、期定具體目標、策動進行工作、實收相當效果、茲將其規定、宣撫各事項、報露於左、

一、宣傳用之材料作成頒布、

二、保甲連座制、及鐵路愛護村、充實强化、

三、情報蒐集及整理、

四、武器收回强調、

五、廟會等祭典利用、

六、講演會、慰安會、敬老會座談會、映畫表演等開催、

七、童子團、男子青年團結成、

八、日語講習會開催、

宣撫班、組織編成、業於十月二十二日、出發各區村、次第實施工作云、

張國務總理 定下月蒞錦

滿洲國政府、國務院、國務總理大臣、張景惠閣下、頃擬初度巡視、全國各地方、政情民情起見、乃躬親赴各省、實地巡視、茲張大臣、巡視錦省期、已定於來月、(十一月)十九日帶同呂宜文、松本益雄兩秘書官、搭乘飛機來錦、在錦一宿後、即於翌晨赴熱河省巡視云、

錦縣縣公署最近改正 第二回羊豚品評會規則

省垣 錦縣縣公署、現經審核、以前之羊豚、品評會章程、內有不適者頗多、故乃、加以改正、刻已編纂完成、茲覓全文、探錄於左、

第二回改良羊豚品評會章程

▲第一章 總則

第一條 本會訂名曰「錦縣改良羊豚品評會」

第二條 本會以促進發達、改良並普及、飼養羊豚、智識[illegible]的、

第三條 本會事務所、設置公署內、

第四條 本會開會期、自十一月十九日起、至十一月廿二日止、計四日間、

▲第二章 職員

第五條 本會設置職員如左

會長 一名

副會長 一名

顧問 若干名

審査長 一名

審査員 若干名

委員 若干名

第六條 會長代表本會、統轄全會會務、副會長、輔佐會長、辦理會務、會長因事故、不能出席時由副會長、代理之、

顧問、應答會長諮問、

審査長、秉承會長命令、統理關於一切、審査事務、

審査員、秉承審査長命令、分掌關於審査、出陳畜事務、

委員、秉承會長命令、分掌會務、

▲第三章 出陳

第七條 本會出陳分左列、各部、

第一部 綿羊

第二部 豚

第三部 參考家畜、及參考品、

第八條 第一部出陳、以縣內美利奴種、及美利奴系改良種、所支配生產 六個月以上之一二次、雜種羊、並改良羊三次雜種、

第二部、以縣內、巴克夏種豚、此支配生產、八個月以上之、一二次雜種豚、並改良豚(三次雜種)

第三部、出陳之參考種羊、種豚、及其他家畜、由本會選定、認爲適當者、出陳之、

第九條、欲向本會出陳者、應依照另紙規定、出陳申請書式樣、第一號、於十一月五日以前、申請到會、

經本會審査准許出陳時、對出陳者、發給通知書、另紙規定、第二號式樣、

第一〇條出陳畜搬入、搬出日時、依列規定、

搬入日時十一月十八日午前〇〇時、

搬出日時十一月二十三日午前〇〇時、

第一一條出陳畜搬入、搬出應需之經費、由各出陳人自行負擔、但在會期中、飼養管理所需經費、由本會負擔、

第一二條出陳畜之陳列、及關係、其他一切細目、須服從本會之指揮、出陳人、在會期中、不得擅自撤銷出陳、但經本會准許者、不此限、

第一三條本會關於、出陳畜雖經注意保管、惟因天災地變及其他人力所不能防止事故、致有損害時、本會不負賠償責任、

第一四條、出陳畜、如有爲賣買者、應申請本會、代爲介紹、但經賣出、非本會終了後不得移動、

▲第四章審査及褒賞

第一五條第一部、及第二部出陳畜、總審査終了、對於優良者、依左列等級、授與褒賞

一等賞 二等賞

三等賞 四等賞

第一六條出陳人、對於審査褒賞、不得拒絕、及異議、

第一七條因不正行爲、而錯誤褒賞者、得將褒賞取銷、令其返還賞金、

▲第五章 觀覽

第一九條出陳畜、管理人須知、另行規定之、

第二〇條本章程、於規定外有增删之必要時、由會長隨時規定之、

當局繪懸市區域標示圖 喚起市民省垣擴大認識 促進建設發展先聲

本埠自省公署、成立以來、位佔省會中心、市區擴大計劃業經省縣當局、數度協議結果、決計實施、乃由測量工作班、活躍市街及四郊、勘測周詳劃定區域、樹植標木、又復積極實施、市區建設計、請准添設市區建設局、隸於錦縣公署、局長一席、已遴委、郎墨琳氏榮轉、業誌本報、該局內部職員、由滿日兩係、擇優任用、組成有日、進行建設計劃初步基礎、乃由中央、撥借鉅欵、作爲收買、市區土地、相當代價、於收買民房土地時、按照佔用位置之輕重、分別等級、規定從優代價、以昭公允而體恤民衆、茲由建設局繪畫、錦州市區、建設區域標示圖多份、於日昨懸掛四門各一份、爲使市民參觀、喚起省垣擴大認識、並促進建設、發展先聲、茲將該市區區域、劃定境界、探誌於左、

一、由縣公署、所在地、至西南、四基羅、一百米突之地點爲起點、由此經西北方、二基羅、七百米突十里台、迂迴新民屯、西方、經張家窩舖之西端由此至一基羅、三百米突之沙河沿之西南隅、爲西端、

二、沿沙河沿、西端北行、由鍾家屯、東方經西王家屯以五姓屯之西北爲北端、

三、由五姓屯之西北方、東行經石橋子、迂迴營盤之北方至三基羅、八百五十米突、北大營之東方地點以此爲東端、

四、由北大營、東方南行、跨過小凌河沿、該河右岸、約一基羅、三百五十米突之地點更西南行、約八基羅、米突、而達於起點、

錦州全省各縣 所有區村數誌

錦州、茲經最近調査錦州省全省中十二縣、各縣所有之區數、村數、分誌於左、

縣名	區數	村數
錦縣	九	八〇
北鎭縣	六	七八
黑山縣	六	一一三
台安縣	八	三二
盤山縣	八	三〇
綏中縣	一〇	四一
興城縣	八	五五
錦西縣	八	五九
義縣	一〇	一一六
朝陽縣	六	六五
阜新縣	六	三八
彰武縣	五	三〇

當局注重衛生 標售堆存穢土

縣當局、對於本市衛生、抱有積極整理之決心、近査各關堆存穢土、既屬有碍衛生、復於觀瞻不雅、乃令由城內九區公所、朱紹華區長、負責標售該區長遂於十月二十四日、布告商民、標售穢土、定於三十日上午十時、在區公所當衆投標各投標人、須將所認標額、按穢土號數、分列清單並隨附保條、方爲有效、其堆存穢土所在地、及投標辦法、如下、

元號、西關福利店西頭一堆

二號、西關福利店東頭一堆

三號、南關煙啡戒療所壩墻外半堆

四號、南關戲園子牛堆

五號、東關菜市牛堆、

六號、東關盧家窰牛堆、

七號、東八家子牛堆、

八號、北關三官廟牛堆

投標辦法、

一、訂於十月三十日、上午十時爲投標日期、

二、投標地點在九區公所、

三、投標用紙及保証書、由本區印製、無料發給、

四、保証書、須自投標人、貼印花二角、於投標前一日遞送本區、以憑查兌、

五、中標後、即由投標人、即日將欵交齊、倘有不繳、及脫退情事、由其保証人負完全責任、

六、不用標紙及無保証者無效、

小學校競走運動會 定於三十日舉行

本埠驛前、友邦小學校、爲鍛練兒童健全身體、舉行全校兒童競走運動會、協議結果、定於十月三十日午前九時三十分、北大營、小學校間舉行、茲將其競走逐次誌左、

▲二千米 一二年男女生及三年女生鐵路局舍—學校間、

▲三千米 三四年男生、及四年以上女生北大營踏切—學校間、

▲四千米 五年以上男生北大營—學校間、

競走運動大會終了、優秀各學生(男女生別按)照學年、五等賞狀授與云、

協事務局會議

本埠協和會、辦事處、自昇格事務局以來、由局長、大塚章氏、及各幹部人員、對於宣傳王道、建國精神、提倡日滿協和親善、及補助地方、庶政滲行指導社會、經新向善、諸如工作、銳意邁進、期完成協和會、特殊使命、茲又更進一步爲使省下各縣、協和會辦事處、一致發展會務、伸張協和宗旨、與地方官民、映成一體充實補助强化、貫澈指導精神、特是開催聯合協議會共議決應施事項、臚列如左、

一、協和會精神、並澈底實踐運動、

二、努力宣傳、建國精神、

三、縣聯合協議會、將來爲純政治的機關、

四、縣聯合協議會、得悉辦民信賴性、於協和會、指導部中央事務局、省事務局、及辦事處、

五、政府與協合會、關係明確之把握、

六、自力更生、認識、實力進行、

黃牛跪主

市內北關、多居回民、且喜飼牛羊、日前有某回民、(姓名未詳)、畜肉牛一頭、經友人介紹、賣與某回民、牽入牛羊屠宰塲宰殺、惟該牛忽自驚覺、双目涶淚、向主哀鳴、並復跪地、購主及其友在側、見牛鳴奇異、知其覺、復歸牛於原主而去云、

治安福音 凌源市內 模範保甲制實施 補助警察嚴防匪類

熱河省下、凌源縣當局、鑑於維持地方治安、端賴警察、然以警察人數單薄照顧自有難周、故計劃實施保甲制、以補助警察之不足、而期治安之確立、決由市內、先行完成、作爲模範、次及於各農村、經協議結果、業於十月二十日、正式組成、盛大舉行結成式、茲將其組成陣容、及權能探誌如左、

保甲組織、連座法適用、保甲法訓育之、全市城關、編爲二百牌、一牌十五戶、二十牌爲一甲、十甲爲一保、每甲常備團員十名、預備團員二十名豫備團員中、每甲出一名、組爲消防組、保甲分對內保甲、對外保甲、對內保甲權能、補助警察機構、對外保甲權能、嚴防匪賊潛伏、役員、保長一副保長一、甲長十名、副甲長十名、牌長二百名、統轄對外保甲、設有團總一、副團總一自衛團長十名云、

領事館定期種痘

【錦州】在錦領事館、爲防止居留民衆、時疫流行、定於十月二十五日午前十時、迄十二時午後一時、迄四時在驛前小學校校址、實施秋季種痘、一般未經種痘者、前往應種、頗不乏人云、

俄賭人的技術頗精

【唐山】本市花會盛行賭揚林立、雖經當局取締、而以情形複雜、此禁彼開、終未稍戢、近更有白俄多人、陸續來唐、各旅店飯館、均多俄人住宿、此輩對於賭術頗精、此來均係出賣賭術云、

總廳長來磐公幹

【磐石】吉林省公署總務廳長、及揚事務官、荒木參謀長於昨廿六日乘吉海火車、下午二時到磐、縣長及參事官、與邑內滿日軍憲各要人、皆至車站歡迎、頗爲一時之盛也云、

印「洋字牌」
城料子每袋裝一六八斤
火城每桶裝五〇〇斤
此貨向委敝本行爲全滿代理業已多年品質之優早經各界讚許是以銷路日見發達惠顧之情至爲銘感今爲便利各界顧客起見特於奉天新設分行一處各貨在庫豐富價値公道如承賜顧不拘多少無任歡迎
營業品目
台灣各社酒精、爪哇馬尼拉酒精、
醫療用藥品、化學、工業藥品、
火城、城料子、皮革材料藥品、
釀造用原城、德國拜耳藥廠製品、
各種新藥品、膠皮製品及原料、
石鹼蠟燭原料、衛生材料、
染料、香料、消毒藥品、
貿易商 株式會社 濱崎商店
奉天出張所
奉天商埠地五緯路大街一〇八號
電話日長五八八〇番
本店大連市山縣通一三五番地
電話日長五五一八番
支店大阪市東區平野町一丁目一番地

奉天警務廳化驗
瀋陽警察廳註冊
雙層麝香化積膏
專貼風寒濕痺筋骨麻木腰腿痛肝氣不舒胃脘脹痛五積痞塊男子腎寒疝氣婦女經血不調赤白帶下瘀血腹痛症
哈爾濱代理處
太古街恒泰德仁記
六道街中西大藥房
正陽街德泰恒
太古街儲興當
優待函購 不加郵費 每份壹圓
發行所 奉天中街
德潤堂藥局

奉天警務廳化驗
瀋陽警務廳註冊
老君丹
家庭常備聖藥
本城外埠各縣鎭均有代售處
主治
男女內外兩科。流行時疫。吐瀉
赤痢。胃病。肺病。吐血。頭眩。
婦女。經血病。
小兒。急慢驚風。食積。疹疹。
大瓶大洋五元 小瓶大洋三元
大袋大洋五角 小袋大洋三角
本局備有詳細說明書函索即寄
奉天商埠地一經路來鮮里
老君丹藥局總批發處

Veramon
Schering
凡拉蒙
立止一切疼痛
疼痛發作時，無論老少，均宜購服凡拉蒙。
各大藥房均有出售

東京早山製油所
美國現年達魯會社
德國愛龍聚利門會社
九州製油所
吉田製油所
日本耐盤金製造會社
總經理
煤油。汽油。機器油。各種類油。
總批發
日新商會支店
奉天信濃町九番地
電話日長二〇一八番
電略 二ホ

亨得利鐘表眼鏡行

歐美鐘表　光學眼鏡
電刻夾銀盾　夾銀屏
風景　紀念杯
品質精良　式樣摩登

奉天　城內中街　大西門裡

服散拿吐瑾後 飯量必定大增

不消化與食而無味最易使身心不快・根本治療・當速服散拿吐瑾延年益壽粉以補血補腦・服此粉後・不出三日・胃口立開・飯量驟增・以其所含之燐質與蛋白質・煉製精妙・入胃後不待消化・已生滋補之功也・故胃口不佳而嫌補藥太膩者・改服散拿吐瑾・即能健飯・諸君不信・一試便知・

SANATOGEN
The True Tonic-Food

散拿吐瑾

柏林華發大藥行精製
中國美最時洋行經理
各大藥房均有出售

寫眞・銅・凸版

技術精巧
價格低廉

大連市三葉町二〇
岩谷寫眞製版所

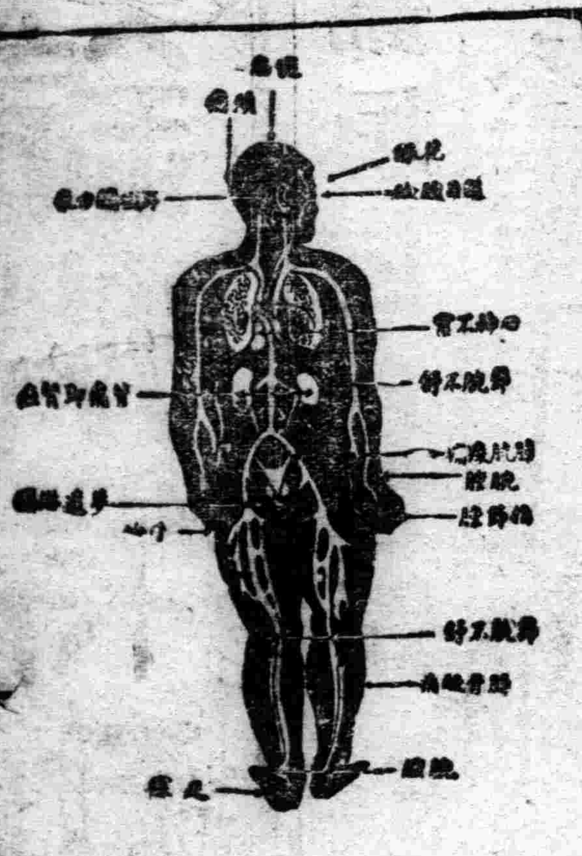

腎虧百病生

腎為濾清血中尿毒之器腎如虧弱則尿酸之毒質隨血液之循環侵害身體各部以致病痛發生上列各症即因腎虧而起其最顯者為背痛腰痠若不速治釀成重症為患甚矣

兜安氏秘製保腎丸為專治腎虧之良藥功能化尿酸利小便清血液補腎力腎强血清身自健矣凡患腎虧者宜速服此信譽久著之保腎丸也

上海江西路四八九兜安氏西藥公司啟

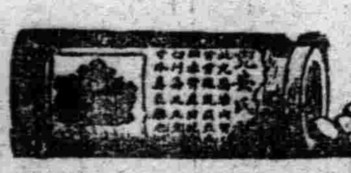

各埠藥房均有出售

NEO
Pedinal

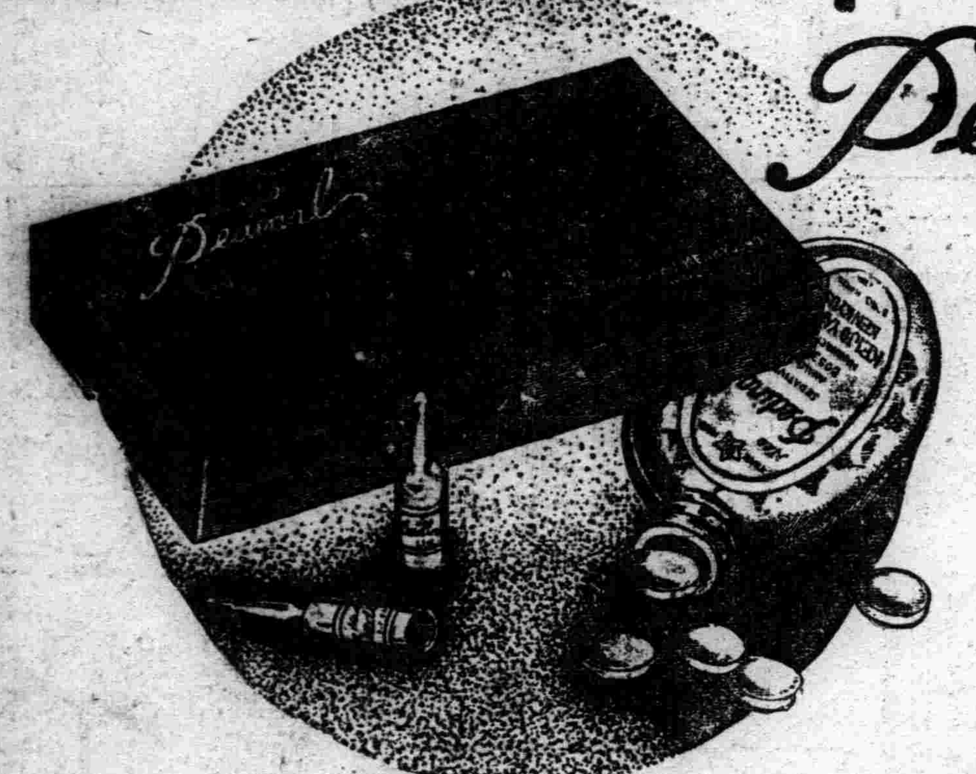

嗎啡、鴉片、海洛英、火速斷癮新葯
內俄北地那兒
（鎮痛・鎮靜・鎮咳灵葯）

【本藥之特長】鎮痛、鎮靜、鎮咳作用迅速如火、長期使用、毫無增量之必要、對胃腸痲痺及習慣中毒之性全無、故以少量能治嗎啡、鴉片、海洛英、克德因之中毒症。此種中毒解除療法、最適最良之新藥也。

【適應範圍】從來嗎啡適用之者殆可應用、於諸般症例、其作用較嗎啡為强、且更富持續性絕無嗎啡之可惡的副作用、因此可治嗎啡鹽類之中毒症、足為安心使用焉。

【用法及用量】一回、一西西一筒、注射於皮下或筋肉之內、雖一日注射數筒毫無副作用及諸般心身障害、可以無庸躊躇。

包裝　注射液　一、一c.c 一〇管入、一、一c.c 五〇管入、一五c.c 瓶入、三〇c.c 瓶入
　　　葯片　一〇片子、三〇片子、一〇〇片子、二〇〇片子

滿洲國總發賣元　奉天加茂町十三　京城藥化學奉天出張所

各埠主要特約分售處

安東	登泰藥舖	營口	中西大藥房	公主嶺	足立藥房
奉天	井上誠昌堂	大連	井上喜保堂	鐵嶺	谷口十字堂
同	佐藤廣濟堂	同	滿上藥房	撫順	金森藥房
新京	井上誠昌堂	旅順	宮竹藥房	金州	鳴瀨大藥房
同	宮崎藥房	哈爾賓	糀井泰昌堂	鞍山	東鄉藥店
同	東洋大藥房	同	山本長壽堂	熊岳城	米谷崇清堂
吉林	林盛堂藥房	同	旭昇號藥房	本溪湖	佐藤弘濟堂
同	松壽堂藥房	四平街	大進洋行		

其他各埠藥房均售

如意膏
療膚極品

治皮膚疾患如意膏實係醫藥科學之登峯造極出品其功效勝過一功藥水藥膏藥粉因其既具此類藥水藥膏藥粉之長復具現代醫藥科學改良增益之美一經搽用立即開始其清涼止痛消毒治療之工作皮患之在他藥失效之後而爲如意膏所治愈者爲數綦多近又有廣東塘頭廈郵寄代辦所黃少文來書云『鄙人前患皮病治以各種藥水藥膏均無效驗後由省購來如意膏一匣搽抹數日病即告痊誠良藥也』君或君之家人如患濕疹疥癬癩鬎爛腿或各種瘡瘍面疹酒刺膿疱癤疹或偶爾割破灼傷燙傷跌損蟲螫治以如意膏必得滿意之效果各藥房均有出售或向上海江西路四五一號韋廉士醫生藥局購買每匣大洋七角六匣三元五角郵力免收

一切信件可由奉天和記洋行轉上海韋廉士藥局

全家之健康保障
韋廉士醫生紅色補丸清導丸嬰孩自已藥片

凡應用此數種世界馳名家用良藥之家庭其家人有一可靠之健康保障此類家庭遍世界各地無慮千萬北平軍分會俱樂部國劇指導于冷華君之家庭即其中之一也于君書云『去歲鄙人腰痛背楚腦力虛弱食量減少精神困頓迭服各藥未有效果繼又咯後經友介紹試服韋廉士紅色補丸及清導丸約十餘日咯血痊愈精神增加連服數瓶胃納日進各症霍然內人因管理家務操勞過度致患血虧面色蒼白以自己之經驗囑服韋廉士醫生紅色補丸及清導丸旋即帶愈經調容顏紅潤今仍康强二小兒屢患食積感冒投以嬰孩自已藥片每能迅速告痊此片實有立竿見影之效曷勝感謝』　韋廉士醫生紅色補丸統治由血虧腦弱而起之各症業已屢試屢驗清導丸爲平肝導滯聖品嬰孩自已藥片味美效宏治療嬰孩腸胃疾病出牙痛楚功效獨到各藥房皆有出售或向上海江西路四五一號韋廉士醫生藥局購買定價紅色補丸每瓶一元五角六瓶八元清導丸與嬰孩自已藥片均每瓶七角六瓶三元五角郵力一概不取

孔子刪詩辨 (一) (常山)

從來說刪詩者。有兩種極端不同的主張。一是孔子刪詩說。一是孔子未刪詩說。我是贊成孔子刪詩說的。現分四方面辨證如下。

(甲)從滛俚方面辨明孔子刪詩。

江永鄉黨圖考曰。『夫子未嘗刪詩。詩亦自有滛聲。而世家云……孔子去其重。取可施於禮義……此史遷之妄說。』

以此知江氏之意。似謂孔子若刪詩。詩中即不應有滛俚之詩。今詩中旣有滛俚之跡。可見詩並非孔子所刪了。實則此種論斷。不合邏輯。孔子不刪淫俚之詩。或正以警世也未可知。

周謨曰。『孔子刪詩。所以兼存。蓋欲見當時風俗厚薄。聖人亦此教人。』可證吾言。退一步言之。即令淫詩不爲孔子採納。而其被刪之后。流傳民間。復經漢儒纂入。亦是可能的事。王柏詩疑曰『竊意夫子已刪去之詩。容有存於閭巷浮薄者之口。蓋雅奧難識。滛俚已傳。漢儒病其亡逸。取而攙雜。以足三百篇之數。愚不敢保其無之。』又曰。『聖人放鄭聲之一語。終不可磨滅。且又復言其所以放之之意曰『鄭聲淫。』又曰『惡鄭聲之亂雅樂也。』』愚是以敢謂淫奔之詩。聖人之所必削。由此可知鄭聲雖存於今本詩經。亦無害於孔子之刪詩也。(未完)

別錄

小說的描寫 (夢薇)

◆屠格涅夫文筆的妙處

談到屠格涅夫的小說。他的藝術的結構。與文詞的精美。同時代的許多作家。實在沒有一個能够趕上他的。就連托爾斯泰。杜思退益夫斯基也遠不如他。他的作品。不僅是含有詩意的美。而且還具有很豐富的智的內容。他的作品。像獵人日記。父與子。烟羅亭。都是有永久的價值的。我們看看他『烟』裏的一段。

『風對着火車吹。一些有時白有時是黑的蒸氣團在窗前舞弄。李脫維諾夫開始用眼睛跟着牠們。不歇不斷的。昇起落下。粘到草上。叢林上。拉長來。在潮濕的空氣裡溶化。那些漩渦互相擠着。永遠是新穎的。永遠是相同的。在玩一種單調而使人疲倦的把戲。有時。風轉了向。路轉了一個彎。這整個白色的堆不見了。立刻重新回到對面的窗子。外面。並且一條無的盡長尾拿萊茵河的山谷遮過李脫維諾夫的眼睛。李脫維諾夫望着。靜靜的望着。一個奇怪的思想向他襲來。他在那節車裡是一個人。沒有人擾他。『烟！烟！』他重複說了好幾次。忽然。一切在他看來祗像烟。』

這段文字非常富有靜的美。而且那『烟』的主人翁李脫維諾夫的悲哀。完全由他這個二百多字中表現得淋漓盡致。

他也那麼喜歡談愛情。我們看他對於愛情的意見是怎樣的。

『在愛情裡面。沒有平等。的確。祗有一個主人和一個奴隸。所以。那些詩人談着愛情的鎖鍊。不是無理的。你們有一天會知道這些溫柔的桎梏會使人難過。牠們用種種溫撫的手段拿你們的心撕成碎片你們許會知道那種在極熱烈的愛情下面藏着的怨恨。你們會像一個病人似的在恢復之後。在那休止—簡潔而愚笨的休止之後。歎一口氣。你們許會知道這種隸屬於一條裙子的況味。這種奴隸身分是多麼可恥。可憐！』

屠格涅夫冷是靜的。所以他說的話是頗含有哲學的意味的。即以上面的一段話看來。經過戀愛的人大概都知道愛情是不能平等的。到頭來我們總是要被愛情的鎖鍊鎖上而放不開的。

和紫蘭秋閨詞 (范垂餘)

天高月白冷秋宵。獨對寒燈念未消。祗是思郎渾不寐。上牀開眼到明朝。

葡萄痛飲覺心寬。手捲珠簾對月寒。人比黃花容更瘦。秋詞寫書給誰看。

水天一包鎖秋城。强上朱樓帶醉行。對鏡勿驚憔悴甚。愁腸不覺又從生。

西風斷續透雲屏。吹起愁懷鍼乍停。幾度盼郎郎不到。儂心亂似滿天星。

風搖落葉滿庭除。鴉噪高枝月上初。妾自思郎無處訴。淋漓濃墨一封書。

徘徊幾度繞欄干。颯颯西風陣陣寒。手捻黃華思往事。他年會記並郎看。

忠言

勿抱悲觀 (鳴遠)

現在抱悲觀的人多了。固然是事情多不如意。但悲是無用。只有不悲。我敢武斷地說。抱悲觀的人。他對於自己和對於社會絲毫益處也沒有。說過火一點。他簡直是社會的罪人。這就是說。他日常一切的生活物質。要仰求於社會。而對於社會又沒有半點生產。試問。如果個個人都是這樣。那還了得嗎？雖然。抱悲觀的人總有幾分環境來促成他。尤其是在現在腐爛的貧弱的中國。可是。根本他自己本來就是一個弱者。依戀過去厭惡現實。來得可現社會一切的現象。都沒有自己的理想來得美麗。看見愛。於是他就失望了。悲觀了。聲聲句句喊着。『人生是痛苦的呵！』是的。澈底的分析起來。人生原是痛苦的。而我們要在痛苦中提拔出來。訓練自己。使自己得到愉快。得到幸福。這才是合理的。一切悲觀的人。都是自己的知覺患了毛病。在他病態的不健全的知覺裡。所感到的人生自然是悲慘的灰暗的了。其實。橫在我們眼前的。總有許多光明的大道。只要你自己振作起來找尋出路。『咒詛幸福的人。將永遠得不到幸福！』這是一句很有道理的話。希望一切悲觀的朋友要牢牢記住。悲觀的人不但他自己老是在墓道上徘徊。同時他還替后來的青年掘了無數的坟墓。這是很明顯的事實朋友們你應該快點覺醒你自己。我們要曉得。黑夜不是永遠的。黑夜是有盡止的。黑夜過了。美麗的和暖的太陽會立即現在你眼前的。你們此刻應該喊着。『過去的一切算牠是死了。我們要追求未來。未來是光明的！』

茫茫人海

窗下小記 (家人)

(一)黃昏

抖去了一整天累積着的渾身的疲乏。人頓然的輕鬆下來。屋子已漸漸幽暗到伸手瞧不淸楚。但我不喜歡在此時撳亮電燈。明朗的電燈。會驚退了一些美麗的幻想的探訪者。於是我反而嗜好抽了根烟。靜靜地移着腿子站到窗邊。靜靜地承受着帶點薄涼的晚風的吹拂。靜靜地鑑賞窗外在濃厚的暮靄的飛撲中緩緩地湮沒的屋子模糊的輪廓。樹林的模糊的影子。而在黃昏到來之前。原野的郊外上是有着爲了歇宿而蹣跚着的跋涉的旅人。和趕路者匆忙的踪跡。也有着投巢的歸鴉黑色的翅膀。惆悵於溟濛的天體下的。

彷彿一位盛裝笑盈盈的姑娘。又彷彿一個可怕的夢魔。黃昏。她帶來了玫瑰的芬芳。散佈在有了暖和的佳屋。每個人的想思里。開着燦爛的憶念的花。但她同時製造出許多愁惱和焦慮。在郊原間徘徊着的不知去向旅人的心上。於是對於遠方夜的都會。一幅迷人的臉孔。在年紅燈的電網交織里邊。在黑暗的某角落。又映出生了各樣離奇的事。墮落的圓面。我却是用着神秘的心緒去沉思和領略的。

(二)流浪

好像是很悾惚。又好像隔半輩子那樣悠長。來到這都會里已經有好幾年的時間了。到而今。對於這里的許多街道許多住宅。甚至於許多人的面孔。都有如老朋友一樣熟悉的。但自家終覺得這里並不是可以久居的地方。終以爲會有一日轉向別處去。而且給遺落在遼遠的後邊還有一個家。一個生長我的故鄉。雖然現在十分淡漠地。不大想起了。對於故鄉。也對於家。就在回憶的時候。也只能用着一種悵惘的心情去感傷地冥念。爲着連自己都不知道幾時才得回歸可愛的故鄉。

也許不幸的命運已暗暗的住定我只有永恒的流浪的旅程的勞苦。以結束這一生。再沒有重見故鄉的機緣。而這些日子。從那個城市。到這個城市。孤單的漂蕩生涯是過慣的。自個兒彷彿水上一隻船。『隨着波流四散地飄』到處都可停靠。也就到處爲家。到此刻是極度疲乏了。長長的流浪歲月。賜給我的就祗是一背囊沉重的風塵的壓積。和一顆空無所有的心。却亦沒有了掛處。沒有了悲哀。但同時又沒有了希冀。沒有了理想。甚至於夢。我是知道烟霧爲什麼要縷々地從窗口飛出來。星星爲什麼要在天上閃眼。瀏水爲什麼因風要起漣漪。杜鵑爲什麼要在半夜哀啼。知道了這些。於是我安然自己的流浪。對一切無感傷也亦無追懷。

(三)都市生活

沉浸在夜以繼日喧鬧着的機械的聲響。車輛的聲響。各種聲響混合成的特有的都會的騷音里。再加上那瀰天的濃黑的煤烟直會叫人悶得透不過氣來。出了門回來就是一鼻子的髒骯。和滿臉的灰塵。在都市裡的人們。的確單以那囂雜的騷音便足使你患了歇斯迭里症的。而逐漸地。你的情感越來。越稀淡下去。幾乎稀淡到完全失掉作用。同時感覺也一天天的遲鈍起來。好像自己已經變爲一座無性靈的機器。對什麼事件。都漠然引不上一點興緻來。每天沒有絲微的活潑的情緒。機械地過着日子。生活是一池死水。永遠打不起波浪。而生命更是縮墮的東西。無謂地浪費着。眼見許多人。終日用着强烈的感官享樂來麻醉自己。讓精神匍匐於物質的樊籠之下。時間的在人們的眼底好像停止不流動了。是時間的踪是急速地從人們的身邊馳駛過去。不過是人們不

雜說

風頭與馬脚 (中) (黃萍)

不過。這個事兒還不自今日始。我們的古聖先賢早已講究得入微入細了。美男子子都。潘岳。美女人南威西不施。固然不必說。已經具備這些條件。普通的男子。頭髮高高的盤在腦袋頂上。戴着巾帽。脚下穿着靴子。後來。改成長長的大辮兒。垂在背後。辮繩兒打到屁股旦兒上。脚登厚底兒鞋。帶着時興的雲子。女人們呢。『頭脚』的變化。講究就多得很了。最早。記得宋玉說過。『眉如翠玉。肌如白雪。腰如束素。齒如含貝』。是絕世的佳人但沒有提到『脚』這部分。後來到唐朝白居易才說。『雲鬢華顏金步搖』。這裏頭髮。面龐。脚板才都籠統的說到了一點。而單以頭髮來說。則『鬢掃巫山一段雲』的雲髮是多麼美觀。至於臉部。則有的主張『顏如玉』有的喜歡『粉面桃腮』。有的愛兒『芙蓉』般華美。總之。臉子也要好看順眼。臉上的陪襯。就說到眉。唇。齒了。所謂『如蛾』『如柳』眉是要細而長的。口如『櫻桃』。愈紅愈妙。所謂『點絳唇』者則是。齒如含貝。即『皓齒』之謂也。紅唇皓齒。紅白相間。其美當可想見。再說『脚』下如何。那時。女人的脚還正在封鎖時代。未曾『改組』。所以『金步搖起來的時候。『蓮步生波』。『裙托六幅湘江水』特別婀娜多姿。若再穿上一双『鳳頭鞋』。『帶底板』。那『三寸金蓮』的本領。便有出乎人意料之外的收穫。那麼。『頭脚』在女人似乎歷來就比男人講究。男人。這裡怎能不甘拜下風呢？嗎。是的。男人的『頭脚』雖然也一樣的露在外邊。究竟是有些非講究不可理由。說到這裡『頭脚』。又好像專爲女人講究的事兒了。

『財色婚姻』脫稿述略 (下) (儒丐)

這本書雖名財色婚姻。也可說是一個近代青年的小傳。我的立意。是把這個青年—金珠—廿餘年生活史。分三時作期。第一時期。是黃金時代。第二時期。是青雲時代。第三時期。是黃土時代。本來一個人。便是活到一百歲。也無非只有這三時期。但是最要緊的。對於這三個時期。應當自己審査一下。怎樣享受。怎樣渡過黃金時代。在有生期中最美麗最香甜。可惜人都受福不知福。胡亂把牠放過。青雲時代也最無謂。也最危險。這一時代。弄好了。黃土時代也就沒什麼可慮的了。古今來忠奸賢佞。都只在青雲時代一剎那間來判定的。所以有青山白骨之分。雖然一齊都入土。佳。就因爲他在青雲時代的行止欠斟酌。一股腦兒全完了。但是我這篇小說。是爲金珠一個人說法嗎。那就無須乎出這麼多汗了。小說在形式上。雖然和大說不同。但是事體與社會國家無干的。也不許妄費筆墨。(以小說爲業的、不在此例。)廿四史中。雖然是本紀列傳的好象給一個人作傳。骨子裡並不是那件事。利害的關係。果然僅止限在一個人。史家也犯不上給他們立傳。小說也是這樣。不能看作是一人一家的事。那正是社會國家的問題。或是一時代的歷史。用小說的形式來討論或是紀述的。

說到這里。所以有人來問我說。『你所寫的財色婚姻。是誰的事呢。』這話使我很難答。沒有事。自然不能寫小說。但是小說決其不是這樣簡單的。如果認作一個人如何如何。就盡於小說的立意。那小說當眞不必作了。小說不能爲一人一家的事。也猶之史記不爲一人一姓之傳。所以讀者千萬也不要認作這就是一人一家的事。『你寫的是誰的事？』這都是教作者難爲情的。我不敢說是辜負了作者的命意。不但是我這樣一個老朽無才的作家。便是天下一功小說家。都不願意人家問他。『你寫的是誰的事？』。

據根了偶然的感觸。加入些預備的材料。便這樣一天天的寫下去。本來不能說毫無缺點的。不想自本書發刊以來。各方面讀者。紛紛來函贊許。要求作速刊爲單本。致使作者難於應付。雖然屢屢聲明。而催逼之函件。直至最近依然不絕。大方旣如此見愛。益使作者不能不爲更進一步之努力。茲擬重加校正。嚴密洗刷之後。再行付印。務望讀者諸君。不吝賜教。多賜指示。鄙人定當擇善而從。(完)

秋海棠賦 (以題字爲韻和平君元韻) (馬在文)

淸春酒醒之睡足。白露袖捲之妝柔。神光洛沛。環珮弦鈎。烟縮淡淡。雲綺悠悠。慣壓南海之芳枝。錦天鏽地。獨唯西府之嘉種。花淚霜秋。

以是懷斷靡驪。夜悲年載。蟋蟀欄低。翠乍籠。鴛盎響冷。紅早待。情鬱結而生芽。氣芬芳以搖彩。酒相思之淸淚。羞看玉簾。幻絕色之倚花。難過苦海。嬌殊菊秀。愁工淚腸。詩幾枝之靨質。圓一點之檀香。小雨潤而輝黃。秋江驚眠而立白。穠情金屋。脂號國。殊春色之妖斜。顏如抱秋心之宛轉。夜冷海棠。

秋日步萬泉河 (韻珊)

星火西流物候遷。不聞驚燕只聞蟬。園林冷落疎塵跡。簫鼓無聲鎖畫船。兩岸秋痕餘斷梗。一池淸影照空天。繁華逝去皆成幻。漫說莊生大小年。

秋郊晚望

故園東望起愁雲。紅葉山頭餘夕曛。斷續寒碪催落木。瀰漫衰草沒荒墳。蕭蕭隄柳歸鴉陣。獵獵天風送鴈群。又是一年秋色老。蓴鱸空自憶榆枌。

和紫蘭君秋閨詞原玉 (范垂餘)

天高月白冷秋宵。獨對寒燈念未消。祗是思郎渾不寐。上牀開眼到明朝。

葡萄痛飲覺心寬。手撥珠簾對月寒。人比黃花容更瘦。秋詞寫書給誰看。

水天一色鎖秋城。强上朱樓帶醉行。對鏡忽驚憔悴甚。愁腸不覺又重生。

西風斷續透雲屏。吹起愁懷鍼乍停。幾度盼郎郎不到。儂心亂似滿天星。

風搖落葉滿庭除。鴉噪高枝月上初。妾自思郎無處訴。淋漓濃墨一封書。

徘徊幾度繞欄干。颯颯西風陣陣寒。手捻黃華思往事。他年會記並郎看。

文苑

陶公新榮碑銘 (芸)

碑者悲也。必其人之生平有足悲者。乃碑而傳之。苟非其人。於碑乎何有。達官貴人。功業赫赫在人耳目者。歿後載諸國史。初不藉碑以傳。獨至山陬水曲。委巷僻壤。往往有獨行異節之士。而世不知。其得見於省縣志者亦鮮矣。況行遠乎。而庸德庸行之傳則尤難。又爲有道君子之所甚畏。然則發潛德之幽光。寧非後輩之責。祖岳陶公。生平庸德無虧。殆所謂足悲者。縱弗能文。忍聽其湮沒而不章乎。

公諱世榮。字蔭甫。曾祖諱某。祖諱福山。父諱那林布字樹勛。淸贈封某官。母吳太孺人。錫伯正藍旗人。系出長白。古籍開原有年矣。三世務農。自力於衣食。祖岳生而有異於衆。童時頎然如成人。入塾。師不勞。更承曾祖岳之教。飄飄不敢稍自放逸。深知稼穡之艱難。寸絲粒粟恒念來之匪易。衣食常有預算不使過。旣冠。入城習騎射上馬殺賊。常馳數百里。以驍勇稱。退伍食原俸。追曾祖岳棄養。始躬理家政。以耕讀爲謀生之大業。勤儉爲治家之大本。遇子弟嚴。讀書不許有紈綺。嘗曰氣。所作者人不在外貌。所讀者書。不在修飾。儉者所以檢束身心也。幾見務外而成其學者。不恥衣食之粗惡。而恥學問之不如人者。乃志士耳。度日更當儉。倉頂不省。及倉底而思省。晚矣。撙節有餘。孰與向人告貸。人惟無求於人。而後其品高。人有急。我周之。我雖不顧人周之。以我常有餘也。以故田連阡陌。稱小康焉。性骨鯁眞率。待人以誠。心無城府。口無擇言。姁姁然也見長者無不敬。幼者無不愛藹然藹然。人樂親之。黎明即起。灑掃庭院。不使有寸梗礫石之存。隨處部置井井。門以內秩如也。常以少隸戒行。未暇多讀書爲憾。遂令岳父深造。四出求師。即多費。不吝也。岳父入泮冠軍。志登甲科。乃未幾而科舉停矣。光緒三十一年。留學日本早稻田大學法科。源源供給。以成其學。値假期歸省。未嘗不盼其速來也。假滿。又未嘗不促其速去也畢業入都。部試最優舉人。初登仕途。祖岳戒曰。汝當官。勿顧我。我持家。勿累汝。故岳父得專力於外。無內顧憂。及知蘭西昌黎縣事。先後迎養。毎逢折獄。聞哀呼聲。輙歎踏不安。待岳父詳爲解辯。心始泰然。徐曰。汝能如是。吾門當使高矣。體素壯。中年微罹痰喘。不甚劇。作亦越時而愈。甲戌春。突嬰末疾。不良於行。展轉牀蓐者數月。百治不奏效。自知不起。命家人預備後事彌留時。猶屬家人隴斷壟。課幼孫勤讀書也。卒於十月十四日。享年七十有三。葬於瓜合子新阡之兆。配伊氏劉氏。子二人。岳父居長。次毓奇。奉天第一中學畢業。女一人。適關樂山。留學日本明治大學法科畢業。俱伊太夫人出。孫男三人。鑄奉天第二工科高中畢業。孫女四人。畹蘭奉天女子師範畢業。適張翰香。瀋陽高師文學專修科畢業。桂蘭。適劉。馥蘭。初中畢業。適王。喜蘭。重孫男三人天福十七歲夭。雙福。純福。重孫女一人。岳父以余聞德教。命爲銘。銘曰。

緊維望族。瓜瓞綿綿。以耕以食。有葉有年。曡曡靈根越兆之邊。爰相吉地。莫此爲便。四山環繞。拔地倚天。千里來龍。至是穴焉。上有靑松。下有淸泉。宰樹森森。擁護新阡。藏形此土。旣安且堅。克利後嗣。福祚永延。

功超招飲追賦 (朱鴛叔)

河山隔阻驛程繁。邂地相逢笑語喧。四座紅鐙談北塞。千盃綠蟻話南園。童年氣息欣無異。晚世交情頤莫論。把酒持螯還有約。重歸應自效平原。

重陽登城閒眺

久居平地苦塵埃。乍上嚴城眼界開。望裏街衢排密舍。耳中車馬走輕雷。涼飆底事吹雲至。冷雨無端逐客來。興會未隨秋意減。還家更盡酒千盃。

重陽雜感

野飲遨誰載酒邀。每從佳日歎無聊。窗前素菊垂容淡。霜後丹楓著色嬌。沮興應擬風雨惡。懷人却恨水天遙。壯心未展空扶醉。辜負重陽又一朝。

蟹子臍尖菊有香。橫空鴈影正催霜。苔痕背日猶全綠。木葉翻風欲半黃。砧杵聲傳隨節序。江山入望異時光。閒情稚緻看兒輩。折得茱萸繫綵囊。

母親 (續) (福熙)

六大娘想到以前棄養的幾個孩子的命運。她的心格外的傷痛了。她看着床上剛生的阿七恨不得含在嘴裏。不再讓丈夫抱進育嬰堂去。可是這孩子彷佛由於命運的注定終於在次日的上午脫離了他誕生的屋子。約莫過了三四天。六大娘在一間簡陋的雜貨店裏。看見個中年的婦人抱着嬰孩。那嬰兒的模樣。竟完全和阿七一樣。『呵！阿七！你怎麼在……在這兒……』

六大娘幾乎要破口喊出來。但六大娘終於默默的走了。凹下的眼潭裏。又不自主的吊下淚珠 (完)

會引起怎樣的驚異而已。於是誰都瘋狂地痛怪地。捲殁在一切亡女淫蕩的圈子中。盡力爬上火山口去。却沒個想到鬱壓的火銀不久會爆發。而把自己的軀殼燒成灰粉的。在火山口上嘻嘻笑着游人啊。

九星日鑑

十一月一日 舊十月六日

金曜 辛巳 先負 危宿 婁

▲一白之人運氣雖爲旺盛、然宜勿乘大事則吉、▲須注意病難庚壬癸吉、二黑之人天惠多福且有出世朕兆、諸事進取則佳、丙丁庚吉、▲三碧之人信賴他人、却有被由他人利用之虞、甲辛癸吉、▲四綠之人勞苦無効果、不如安樂過日子、乙庚辛吉、▲五黃之人、以誠實爲旨、則無疵難、且得名利午丁辛吉▲六白之人、雖有挫折、然勉勵幹去、沈着處事則吉、甲丙丑吉▲七赤之人不倦公事 願望漸次通達、乙丁丑吉、▲八白之人、幸福降至是一家繁榮之大吉日、丙丁辛吉▲九紫之人、若以小事、置之不顧竟釀成大事、丁乾癸吉、

四經路七緯路 慶陽電影館

開演時間 每日・二時・五時・八時・三場

今日開演

明星影片公司珍貴出品之一

三姊妹

胡蝶 嚴月閒 林莉 主演

描寫紳士醜態 寫盡弱女悲哀！

『三姊妹』不是寫戀愛的喜劇、也不是寫戀愛的悲劇、這是代被壓迫女性而吶喊！『三姊妹』不是對女人的讚美、也不是對女人的咒詛、這是對男性中心社會的猛擊！

票價 優待票 樓下二角 樓上三角 普通票 樓下三角 樓上五角 學生小孩及有本院紀念章者購優待票

大西關大街 [illegible]

今天開演

巴拉猛古裝宮闈鉅片

有聲對白 一柯爾柏一主演

傾國艷妃

偉大！

羅馬埃及海陸軍血戰 戰車數千輛 戰艦數千隻 戰馬數千匹 器八千種

東安電影院 地址南市場

今日開演時間 二時 五時 七時

上海華僑影片公司出品 吳月英 主演

七劍十八俠 (武俠巨片)

招募學生

吾人日常生活、簿記爲不可或缺者、故不修簿記、畢乃人生一大遺感、本學院專修簿記學府、愼勿失此良機也、

一、招收額數 初等科五十名

一、開學日期 十二月五日

一、卒業期限 六個月

一、教授科目 一、簿記學原理 一、商業簿記 一、會社簿記 一、銀行簿記 一、工業簿記 一、官廳簿記 一、珠算

一、遠道學生設有完備宿舍

日本語免費講授

年齡不拘指導懇切教授盡責畢業後並介紹職業備有詳章函索郵票貳分即寄

奉天商埠地南二經路達尊里一七二

本校 滿洲高等簿記學校

森永楓梨糖

美味滋養

東洋第一完備工廠
製品精良環球馳名

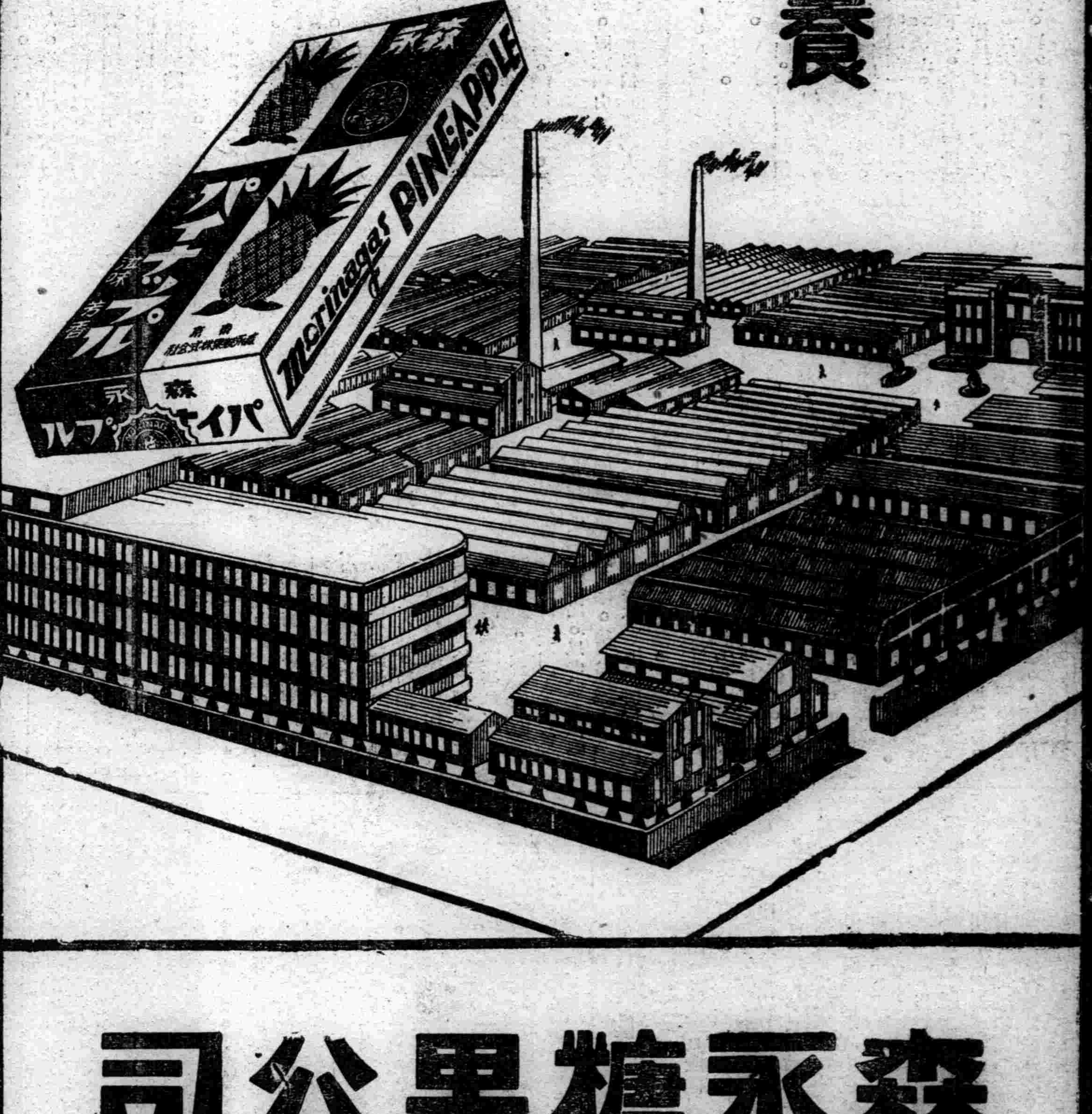

森永糖果公司

大連市雲井町二十七番地・電話四.九〇二八 四.九八八四番

全國葯房

德國 忽蘇爾 氣喘藥

均有出售

去年在德國境內曾行銷一千萬盒以上

全球醫師一致推崇專治氣喘唯一良葯

分銷處○瀋陽中街路北○中法大葯房

治療 氣喘，哮病，氣急，呼吸困難，新舊咳嗽○枯草熱○慢性支氣管炎○痙攣性或搐搦性咳嗽○各種心臟病○感冒○神經痛○頭痛等症○服之奏效迅速神驗無比！

如需哮喘病除根詳細說明書函索即寄

中國獨家總經理 華商履瀛西藥行 上海九江路一百五十號洋房

合名會社

大倉組

營業科目

電裝電機 各種機械 鐵道材料 五金雜貨 銀鐵水管

硬煤煙煤羊毛皮件呢絨五穀穙貨電氣機械器具海味肥料汽車並其材料油類木料焦炭硫磺黑鉛道木洋火綿花洋絲洋布

包辦工程 代理水火 人壽保險

分行 北平、天津、上海、漢堡、西土、倫敦、紐約、九江、香港、奉天、營口、大連、本溪、及其他主要地方

▲總行日本東京 京橋區銀座通二丁目七番地▼

奉天出張所浪速通四六番地 二八八四番
日本電話二九四九番
總辦室三五七九番
總辦公館二五六五番
滿電話四四六一番

染白髮紅毛之靈液 那伊斯

各界淑女諸位啊！偶們趕快購買靈液"那伊斯"染髮吧那麼着偶們的頭髮、一定倍奮加增美麗光澤、永遠不知老態。

用"那伊斯"染髮最容易、若是用此一染、不但顯大益髮澤美麗分別、而且加倍光澤、並無走色及髮質損傷之虞、女史各位趕快購買試試罷。

試用瓶金四十錢 定價 小瓶金五十錢 大瓶金九十錢

本品附有華文仿單各藥房均有發售

大仙女香烟

香清味妙 不同常烟

CP-60

大連市長決定
丸茂藤平繼任
岡野助役進退尚待來春

【大連】大連市長後任問題、茲廿年、迎市長事、計達七次、頃突然決定候補者、爲滿鐵派此間雖爲一次、但不無外方壓及明政會推荐之丸茂藤平氏、迫于涉、總而言之、選舉第一、即市中派市會議員之革新、同第二、第三候補者、必然的有志會兩團體、亦容易屈服、贊第一候補者之市長、當選之不成推荐丸茂、該原因如何、姑文律、且尊重市會議決權、實置不論、然大連市政開始、於係嚴然事實、從而於此次市長選舉市會、亦非尊重議決權不可、然則前於市會開會、關於醞釀是非推荒丸茂藤平之空氣之大連市、一般市民、投與非常疑惑、信而不疑、現時決非解決此項疑惑之時節、須待相當時機、必展開明瞭、反正自大連市政實施以來、將市長選舉舉行簡單省事者、以此次推荐丸茂爲嚆矢、卅一日午後二時起、開市會議員議會、決定丸茂之推荐、俟在東京之丸茂氏之諾否、回答一至、招集市會、至遲下月五六日許、預定開幕選舉市會、

雖傳爲全體一致贊成、然三四名議員、抱有反對意嚮、缺席議會、可以想及、

此次所剩問題、爲以來年一月爲任期滿了之岡野助役之進退是也、若丸茂市長有另外助役之候補者、則岡野之退職、當然難免、然有議員中、以市[illegible]說、倘自來年實[illegible]該說時、將現任岡野助役再任、另外一名似由新任丸茂市長選任云、

滿日兩國慶祝日
民間應普揭國旗
貧困者免費借與

【大連】滿日國旗揭揚會、今鑑於市內一般滿日家庭及貧民間、每值滿日祝祭日、多有不揭國旗者、雖由警署再三申告、仍有置諸不顧者、今爲奬勵揭揚、涵養民間之愛國心計、今後若値兩國慶祝日、由該會向民間借與滿日國旗並旗袋、不取分文、以資普及云、

代他人買物品錢
一夜盡歡樂

【大連】市內寺兒溝張有京年二十五歲、身無正業、寄身於親友處、數日前受故鄉某翁之托、代買布疋、並受現欵十餘圓、張素好花國遊、因無業手中困乏、不得如願以償、今得鄉老買物之資、視如己有、三十日夜、尋至西崗某娼中、儘其所有、一夜盡歡、及至床頭金去、追悔不及、次日晨、竟逃之夭夭矣云、

松岡總裁電召
十河前理抵連

【大連】擬爲興中公司社長之前任滿鐵理事十河信二氏、應松岡總裁之招電、乘卅一入港之吉林丸輪船而抵連、旋下榻星個浦大和旅館、對記者訪問在船中略談如左、

「關於興中公司、完全不知、予亦希望知之、離連以來、閱一年有半而來滿、故無預定、與松岡總裁、最近面晤、然有如何問題與否、非會見後、不能言及云云、

度量衡講習會
在道裡商會招開
參加者三省一市

【哈爾濱】爲使一般度量衡販賣人、及聯絡員澈底明瞭度量衡實施之趣旨起見、新京權度局高橋總務科長、以下五人來哈、定於今卅日在道裏商會揭開度量衡講習會、參加者除哈市販賣商及聯絡員外、凡三江省、黑河省、以及濱江省所屬各販賣商、及聯絡員、均行出席、參加人數、不下百餘人云、

皆川廳長一行
宣撫中艱苦備嘗

【錦州】爲期確立治安、實現王道樂土、由省公署、皆川總務廳長主班、一行於十月二十二日、出發朝陽縣下、實施宣撫指導工作、匪賊殲滅、治安恢復、一行於昨廿九日歸錦、業誌本報、據訊皆川廳長以下在該縣各地工作時期、往復三等列車、在各農村、受盡風塵食則高粱米飯、蔬菜油鹽不備、於艱苦備嘗中、督勵各員、宣傳王道、施療救濟、啓發民智、偵察民情、務期達到宣撫指導功成目的、毫不少懈、政治治安工作、得斯賢廳長、頗堪期待云、

縣署布告領贓馬

【興京】縣警察署隊、與匪團接仗、時獲勝利、得獲牲畜無算、隨時招領佈告在案、日內又據旺清門警察署長劉忠遠、報稱前在江南村、與匪人青山好接仗、得獲兎灰騾馬一四、黃騍騾一四、騍騾一四、黃騍騾一四、大車一輛、送請核辦等情、除收養外、合行布告商民人等、一體週知、如有丟失上列各騾馬[illegible]署認領云、

成衣鋪執事
暗藏手槍何爲

【哈爾濱】香坊署管界、比樂街門牌七三號、商戶源發成成衣局執事人趙夢臣、（五二）山東維縣人二、於昨十八日、午前十時許、有香坊署、特務係便衣警、劉廣志、因趙有某種嫌疑往趙家檢查、結果在衣箱中、檢出七星手槍一支、尚有子彈、當即將執事人逮捕帶署、經刑事係、嚴重審訊、現下在署羈押中云、

錦州警察廳
急力刷新警務

【錦州】錦州警察廳、自成立以來、對於一切事務、力加整頓、着着進行、不遺餘力、如行政交通各警士之操作、已臻於完美化、較前另現一番尚武精神、該廳現以全部官警一律刷新、而對各分駐所之警務、亦須急爲革劃一新、故對警額不足之分所、已完全派警補充、再嚴一切、內外勤務亦加以指正改善、因之各分所勤務、現均趨於完善之途、較前大有天壤之判、警廳急力刷新警務、可謂絕大之急務云、

第四軍管區
討伐成績

【哈爾濱】際於秋季大討伐、滿洲國軍與友軍協力、或單獨續行活動中、於卅日當地第四軍管區司令部、接到當國軍之戰績、報告如左、

步兵二十三團、二十二日於小九站南方雙北涼、探知有王惠堂匪百五十餘居、由烏吉密方面、夜襲殲滅之、敵之遺棄死體二五、鹵獲小槍一二、手槍六、

同步兵二十三團、二十六日於一面坡西方十二段之高地、攻擊全勝匪、射殺敵匪二十、鹵獲馬五、小鈴十二

道德會續招新生

【清原】道德會成立、設有講習班以來、入會讀書者很多第一級學生、業已期滿畢業、乃又廣告續招第二級新生、計招由十五歲以上、四十歲以下者、女生五十名、由十月二十八日起報名、至十一月二日止三日開學上課云、

哈市巨商洪增合之
劈利糾紛案
民庭開庭審理

【哈爾濱】本埠著名大代理店、洪增合財東、逃良吞蝕副理齊竹齋八厘身股涉訟一案、民事部分昨卅日又開庭、被告洪增合財東並未到案、由代理人岡野、李鳳標兩律師代理出庭、原告齊竹齋未由監中提出以前、先由代理律師王廷賢申述理由、大致不外同人支使賬及其他各執事之鐵證、對齊之八厘身份、證明無疑、同時並將齊竹齋由賬簿結碼抄下之盈利數目單具二紙、提出交庭、被告人代理律師李鳳標、就原告代理人所申述之理由、逐條加以反駁、據云前次其他執事人之證明、不足爲憑、蓋現在爲齊證明者、即不啻將來爲本身之證明、因有利害之關係、故不能採取此種證明、並謂原告人所申請分劈之數目、係根據所得之盈利而言、但紅利荒打七萬餘元、必須加以折扣、故成四萬五千元之數、齊以月支四十元之勞金計算、二年〇一個月間所得超過支使五百餘元、即使按八厘身股分劈、所得猶未必及勞金之多、云云原告代理人在李鳳標答辯畢、復逐條反駁、並要求向雜貨代店公會取一證明、按商家普通之習慣、副理人號二年〇一個月、是否應按照一賬期計算、被告代理人方面則極力避諱由其他方面之證明、愈見其虛若委蛇之狀態、畢露無遺、嗣將齊竹齋提出一一詢明、所開單具之由來、並令陳述控訴之理由、又由齊竹齋按實陳述一遍、李鳳標當日大賣氣力、指手畫腳、口若懸河、對原告人所陳述分別辯駁、無如「巧媳婦難作無米炊」、雖如何巧詞奪理、怎奈事實俱在、不容掩滅、最後岡野律師復提出數項[illegible]事、對於齊竹齋所謂之八厘身股、有何憑據、所指支使賬不足爲憑、須找一相當人檢定而後可、至於中央批發市場之三萬元安慰金、係收買營業權[illegible]紹證、不給他不能否要並且可以向中央批發市場調查、此項安慰金是否有齊竹齋之份、所言條條是理、且不外手法律人情、誠不失爲哈市法曹界一知名之士、揚推[illegible]場方面加以調查、此項安慰金之性質、究竟是否賠償東方考抑執事人等均有受安慰之義務與分劈之權利、並委託商會、根據齊竹齋所開之算具、查洪增合之賬符、究竟獲利若干、至於齊之八厘身股已確定警疑、雖被告代理人爲何巧辯、於事實上不發生絲毫關係、諒下次開庭時、或將辯論終結云、

逆子不養其父
墜井而亡

【興京】縣街西老稅捐局舊址、住戶于介臣者、務農爲業勤苦一生、置得薄田數畝、屋房幾椽、生子三人、長子俊、次子文、三子昌等、惡性天成不明孝道、兄弟鬩牆、父子情薄、故於數年前、分炊各度、于翁龍鍾弱體、殘老貧軀、一飲一食、沸唾兼流、俊等均彼此互相推諉、並用惡語相逐曰、今日應俊養贍、明天該文備食、終至乃翁衣不暖、食不飽、凍餒交加、謀生無術、風燭殘年、苦庚癸之難呼、殘軀多病、望將伯於何人、況親生衆子、遺棄不養、普通民衆、誰能堪憐、故而陡起厭世之心、久蓄自戕之意、於月二十五日午後、自墜於西門外王莊頭之業園井內而亡、經人發覺早已遊魂杳杳、其子等聞知、尚自飾其過、謂老翁眼目昏花誤墜井中云、

內局長甄別塾師

【樺甸】縣內務局長兼科長教育會長張惠南、近以各私塾本爲校外教育、對於塾師、亟應甄別、合格者留之、不通文理者逐之、故於月初、招致一般老塾師、約有三四十人、齊集縣署、同來應試、庶飯碗有人、不爲饑寒、既而經張局長秉承朱縣長森山參事官意旨、出四書上題兩道、題紙既下、一致一般老塾師、閉目搖頭、搜腸挖腹、東拉西扯、敏捷者約一小時繳卷、遲鈍者、迨至監塲官頻催、始完卷出塲、經張局長閱卷、文理通順者、僅呂建勳等四人、故以呂建勳四人爲正取、發予證書、准招生授徒、並備取孫建珍等八人、不發證云、

爲報奪妻仇
飲酒行兇
姦夫婦同遭惡報

【大連】市內北崗子王仁長年三十歲、妻王氏年二十七歲、會與友人紀忠信者、有私情、久之被王查知、因不甘戴綠巾、欲報奪妻之仇、二十九日沽酒在家、與紀忠信及妻同飲、言中帶有譏意、漸起口角、王因準備在先、由袖中現出木棒、當將妻與紀毆傷、生命頗危、後由近鄰報官、除將姦夫婦於於院外、並捕在逃之兇手中云、

知有床頭人
忘却生身母
老媼憤極自殺

【大連】逆子王城賓、年廿八歲、係山東省籍、家貧如洗現就職工於沙河口工廠、最嗜漁色、又好杯中物、月得收入、惟已快活、置老母於不顧、去年秋、因結識一暗娼妓女、而情纏綿、心心相印、私結百年之好、女有生身母、依女賣身度日、母女皆染芙蓉癖、窮困已極、王以空床寂寞、耐苦多年、恨不得一異性相伴、故不管生活能否担負、只求有女作配、便即納之金屋、並約定贍養岳母、自成婚以來、一奔波生活之暗娼妓、一旦豐衣足食豈不喜出望外、而妓之生身母向在窮窘艱難中、忽然身有所托、一切化費、毫不顧惜、母女終日盡歡於各烟樓中、所費不貲、而王並不痛惜金錢、相度其快活生活、本年春王母聞兒成室、並代養岳母、以其子必廣收入、乃亦拋却其窮僻壞鄉之生活、一意尋子來連、求享老年之富貴、遂不辭山海遙阻、隻身來連、會子於市內入船町、實指望衣食豐富、團圓佳兒佳媳、一家快樂、豈知王自納妓以來、入不敷出、凡親友處、早已告貸殆遍、今已借取無門、債台高築矣、其母悔不該棄故土、遠至異鄉、同居數月、王已不堪支持、近竟妙想天開、將其母傭於某富紳家、老媼無可如何、祗得受役於人、嘗賣老年筋骨、其艱難可想而知、惟有逆子王城賓、不惟不代母憂、反以爲得有幫助、不時向母追賞工資、以供愛妻岳母之烟資、希圖得岳母愛妻之歡心、久之王母已知枯井難塡、漸至拒絕、致母子間齟齬、三十日王又向母索錢、演起口角、王母一時憤極、當夜仰毒自殺、幸在苦悶中、被人發見、當即延醫灌救生死未決云、

市街悍匪架票
被追下事主被傷

【興京】縣公署、於廿五日接到密探、報告縣街、潛有胡匪多人、意圖綁擄等情、縣當局接報、即派特務警及警隊、分班晝夜按戶搜查、迄未弋獲、迨至廿七日夜九鐘許、河北街當戶金玉書、赴德發居吃燒賣、回家行至小橋東邊、見有四人蹲伏、說他來啦、金某聞言、情知有變、反往回跑、四人起言追趕、金某一時慌急中、被橫木絆倒、致匪人追捉、擊身你再倫、吾今天非送你不可、遂說遂扯往東走、一般人意在捉拿小偷、均未注意、該匪等將金某拖至東小廟左近、金某抵死不走、匪情急開槍擊傷左腿、警隊聞槍聲、出來追擊、始將金某救下、匪人向暗地逃竄、當時通知金某家屬、送往醫院調治、縣當局聞此警報、非常震怒、當時一面派警隊四出追緝、一面查驗匪人蹤跡、四周牆壕、均無出去脚印、疑匪尚在市中潛藏、因下令四門把守、不准人外出、次日按門挨戶、分組搜查、刻尚在嚴密搜檢中云、

居宰塲行將改組

【義縣】本縣城關居宰塲、奉令改組、其原有司事孫光憲作事認眞、功績素著、此次改組、生任塲長、並添設獸醫一員、聞不日即可發表云、

錦埠人事往來

【錦州】駐錦領事館、領警署長、藤本重一氏、日昨去旅順、參加司法官會議、茲以大會閉幕、於二十八日、午後四時二十分、列車歸任、奉天鐵路總局、旅客課、私報係主任、石原巖徹氏、二十九日午後八時列車着錦、宿於驛前、三十日午前六時十二分列車去山海關、友邦詩人、佐藤惣之助氏、爲遍覽滿洲、山川勝景、增進詩情、於二十八日、午後七時五十五分着錦、夜宿、翌日即二十九日午前六時十二分、列車去山海關、巡視勝景及古蹟、歷遊世界各國探險家、曾對利器雄氏、前來滿各地講演於三十日〇、來錦、開催講演會地址豫定青年會云、

警廳秋季大掃除

【錦州】省垣城關、商民住戶、本年秋季大掃除、由錦垣警察廳、實施檢查、迄十月二十五日、掃除終了、結果、市面商號、城關住戶、均遵照掃除規定原則、加以澈底的清潔、一經各該管分駐所、檢查後、倘有因循、未掃除淨盡者、即由門首貼以不合格字樣、着再掃除、以備復查、因是各商民住戶、對於掃除之注意、勝於昨年、故考察成績、亦優於昨年、衛生實施過進、又恭於省會所在地云、

師中校煥然一新

【義縣】師中校長王及時、因鑒於校舍、不敷佔用、已於本年度、呈請教育當局、准予撥欵建築、及至中途、尚虧欵千元、而該校長及職教員等、自動捐助若干、並有該校學生家屬、亦自動捐助不少、以致設備陳列、均已煥一新、似此熱心、該校前途頗堪期待云、

保甲壯丁服務
在各要處設卡

【營口】縣警務局以市內保甲制度、業已實施多日、各保甲壯丁、均由各署督飭訓練、目下成績、已極可觀、值此地方不靖、宵小跳梁之際、必須由各保甲丁實行服務、以補警力之不足、特於昨廿九日通令各署、於每日下午八時起、由各保指揮甲丁、擇要設卡、從事警戒、以補警力、而維治安

双城童子軍
領到天幕

【雙城】童子團本年暑假後擴充辦理、城區縣立各小學九個校、共選拔優秀學生百九十六名、編爲團員、由教育局禮教股長王世恩、任當務理事育德永安兩校敎員、胡明林、關沛霖、任指導員、負責辦理奉令定名曰、滿洲國童子團濱江省地方聯盟双城縣支部、頃奉省令、發給天幕一個、附屬品一套、昨廿八日已派員領到發給該支部應用、併誠諭該團員等、對於領得物品、務須精細備用、藉以養成忠君愛國之思想云、

忠魂碑除幕盛況

【西安】西安縣當局、因表彰自滿洲國、建國以迄於今之捐軀報國滿日諸先烈起見、特在東門旁、龍首山之陽、建築忠魂碑工竣月廿八日行除幕式典禮、除呈報外、並函知鄰封及滿日各機關法團士紳等、歡迎一律參加、是日一切設備、均經縣署庶務股辦妥、警務局擔任維持秩序及警備因關縣長奉令、往日本國視察未回、肥後參事官代理縣長及委員長、奉天省長葆省長代表爲省公署韋敎育廳長、友軍大隊長、第一軍管區、代表爲彭部附、東豐縣徐縣長、宋警務局長、西豐、開原、均特派代表、西安縣滿日各機關法團首領士紳軍警學校學生遺族、均行到塲共除幕式之次第、一全體入塲二致詞及工事報告、三修祓、四除幕、五降神、六獻饌、七祭詞奏上、八祭文奏上、九祝電披露、十玉串奉奠、十一燒紙、十二撤饌、十三昇神、十四閉式、十五撮影、十六禮成退塲、散會後經西安縣公署、預備酒筵宴會、以資酬謝云、

保甲長兼職
定行嚴禁

【吉林】新任永吉縣縣長柏堅氏、對於縣署所轄之人員、及地方上之負責者、均行激底之大整頓、頃以永吉縣境內保長甲長、多有兼充團總及保甲中之隊長者、實與規定不合、反而有悞公務、殊屬非是、爲整頓地方保甲、日向合理化而適進、自此次通令後、凡屬各保長甲長、如有兼職、一律取消、不日派員前往調查、如有不切實奉行者、決定嚴懲不貸除通令所屬警務局保甲等知照外、並呈報吉林省公署備案云

慈善會掩埋
露天屍骨

【興京】縣街左近、浮厝甚多、非止屍骨暴露、有傷人道且恐朽壞屍体、臭味蒸發、有碍衛生、慈善會歷年担任掩埋之責、今時至小陽、號稱鬼節該會爲本慈愛天職、乃僱工人若干、分往四郊、將所有露天屍骨、埋一百餘具、以安死者而重人道云、

警局實行大掃除

【台安】縣警務局、現爲各戶清潔、注重個人衛生計、已傳令商農各家、整理一切、掃除積穢、並開孫局長同指導官約於一二日內、親赴各家檢查務期人人、知道清潔、而重衛生云、

劉恩普恤老憐貧

【興京】縣屬二區北旺清村、住戶孫秦氏者、年逾古稀、膝前並無子女、貧苦難堪、立錐之地、孤獨一身、乞討就食、饑者來街乞討、日暮不能回歸、止宿於縣街西大街關帝廟前簷下、餐風宿露、艱苦難堪、適有四合園股東劉恩普、經過瞥見、該媼鶉衣百結、垢面蓬頭、値此天寒地冷之秋、挨餓受凍之狀、惻隱心生、回柜令僕、送與棉褲襖各一件、饅首一大盤、老媼得此衣食、暫能溫飽、感激之誠、形於色云、

體育

中國全運足球界
十二傑素描
各人技藝評價（續）

梁榮照 梁之任前衛、共識攔看守工夫有獨到之處、粵之李洪濤、馬之林亞池、望之莫及、難能越雷池一步、故港際代表者、非無因也、

黎兆榮 爲後起之秀、當其奔馳之速、如天馬行空、衝鋒陷陣之驃悍、罕有其匹、射盤亦精、李惠堂之擬定二十日之國際比賽陣線、畀之以右鋒重任、當具隻眼、誠得英雄、惜此公因力盡而表演減色、斯亦可憾之事也、

鄭良 馬粵之役、表演之出神入化、吾不喋屑、其球藝造詣之深、誠可譽爲第一流者、環顧中國左翼、當推葉北華、然吾人未嘗目擊其技、不敢作耳食之談、雖上屆白門露臉、第不知目前如何、故不能武斷、抑鄭能勝葉、或葉之過鄭、

譚江柏 俯視中國內、如譚之攻守奇材、洵鳳毛麟角、不可多得、攻則如利刃、守則如金湯、粵隊如無此人、安能淘汰滬隊、早已作片片碎、不堪港最後之一擊也、

徐亞輝 滬上球迷亦有二載未觀其技矣、前在滬之佛健猶使人縈繞腦際、縱橫馳騁、前送後擠、一如往昔、與港決戰、厥盡克責、監視球王之續密、亦使感有行不得也哥哥之嘆、（未完）

瀋南柳匠屯
開運動大會

瀋南三區柳匠屯高級學校、本月二十九日開運動大會、是日也、金風颯颯、紅葉蕭蕭、健全之男兒、精神充暢、各顯技術、大有龍騰虎躍之勢、茲將開會情形誌下、一、振鈴開會、二、禮砲三發、三、國旗揭揚式、四、向國旗行敬禮、五、會長致詞、六、長官訓詞、七、本會職員及運動員繞行一週、八、開始運動、一、歡迎操、二、五十米、三百米、四、跳遠、五、跳高、六、二百米接力、七、三百米、八、障碍物、以上初小預賽、九、午間休息、高級作組字操、東亞和平、童子園、棒操及叠羅漢、十、午後運動、一、百米、二、二百米、三、四百米接力、五、跳高、六、跳遠、以上高小決賽、一、五十米、二、百米、三、百米接力、四、二百米接力、五、二百米、六、障碍物、以上初小決賽、十一、來賓百米競走、十二、運動終了、十三、長官訓詞、十四、來賓演說、十五、優勝發奬、第一、柳匠屯初小、得總分七十八分、敎育會賞銀盾一座、第二、蒲鄉窪初小得總分五十分、得村長奬銀盾一座、第三、長嶺子小學、得總三十二分、得村副奬銀盾一座、十六、副會長致閉會詞、十七、國旗降下式、（唱國歌）、十八、萬呼滿洲國萬歲、皇帝萬歲、十九、閉會、

計此次參加者十九校、參觀者一千餘人、並由該校童子軍維持秩序、非常肅整完備云、

學辦體育週間

【双城】十月五日至廿一日、雙城縣學辦體育週間、茲將體育事項之盛況、探誌如左、製成體育徽章體育會製成體育徽章約數千枚、分發各界人士及民衆、於週間佩帶、實行講演縣立各校教師及學生、於每日午後、排隊出發、至各街衢分組講演體育及衛生之重要併應注意之點、觀衆頗爲動容、舉行球類比賽、縣立城區各學校、每日午后、在公共體育場舉行球類聯合比賽會參加者、共十四校、男女生分組比賽、男生所賽者、爲籃網、足、隊乒乓球五項、女生則無足球、共爲四項、每當舉行之際、由童子軍維持秩序、故觀者雖形擁擠、並無紊亂之虞、至優勝之球員、每人約得價值五角之獎品、亞之每人約得三角之奬品、併給與優勝學校奬狀咸由體育會稟呈縣長辦理、至于體育週間其他應辦事項、在可能範圍內、亦均已舉辦矣、

棒球比賽會
業已開幕

【延吉】滿洲國體育協會間島分會、爲提倡體育之向上、會預定于本月廿六七兩日、假本埠普通學校廣塲、舉行棒球運動大會、事前通知各校籌備居時參加比賽、已誌本報、該會茲照預期舉行、滿日鮮各級學校、及龍井各校學生、皆於定時到塲、午前十時、開始運動、各校健兒、精神奕奕、五相比賽、足球等等姿勢、頗有可觀云、

第一二兩小學
開聯合運動會

【遼中】本邑市內第一模範小學校長張雲閣、第二校長陳中立、均皆學品兼優、主辦教育、已有十數年之久、成績優美可觀、畢業兒童、已不下數十班、近以秋高氣爽、正兒童講習運動、鍛煉身體之時、乃於十月二十七日、在邑南門外飛機場運動塲、開兩校聯合運動會、上午七時開會、縣長關海峰、參事官榊原田中、警務局長劉獻廷、教育局長何立中及各指導官、教育委員、並縣署內各科局職員、邑內日滿各機關首領、均皆蒞會、担任各部主任、以資評判、首兩校全體生徒團體操後、分科運動一日、各科得奬健兒、及奪標班隊、另誌于後云、

新西蘭拉克皮隊
十二月廿三日 決定赴日遠征

【悉德尼通信】決定遠征日本之新西蘭拉克皮足球學生隊領隊凡〇、〇、馬迪氏、在悉德尼馬迪法律事務所、略談如左、

「選手由歐多哥大學選拔八名、由坎大貝利大學選取六名、由奧克蘭大學選取六名、由威林頓維克多利亞大學選取四名、組織一隊、推維克多利亞大學職員斯密斯氏、當該隊會計員、預定十二月廿三日、離奧克蘭就遠征日本之途云云」

開該一行選手之生活、自高等學校開始、又代表地方而活躍之人們、較諸去年遠征日本之全澳洲學生隊、其實力相伯仲、該隊之遠征、頗堪期待、

全運門票收入
六萬餘元

上海訊云、昨日有四強大足球隊比賽、且有游泳、觀衆超出開幕日數目、門票於午刻已銷去一空、臨時在塲內排檯、亦均滿座、門票售一萬六千餘元、九日來統計六萬餘元、今日足球決賽、當更擁擠、聞大會預算售門票五萬元業已超過云、

青年團遠征鐵嶺
載譽而歸

【開原】本縣青年團球術隊員、一行二十餘人、由該團王文泗常務幹事率領之下、於十月二十七日、赴鐵嶺遠征、與該縣社會組作友誼球類比賽、結果、鐵嶺全勝、惟開原隊員恪守球規、及個人之技術優良、頗得鐵嶺人士之誇讚、並承該縣教育會之盛大歡迎與隆厚招待而歸已、

336

討伐隊捷音頻至

大德字匪殲滅在即

【長嶺】日前駐軍騎兵十四團、在豪界化蛇子、將大德字股匪痛剿潰逃情形、業誌本報、茲悉該匪、又由開通邊台一帶、竄回搶土重來、仍在長嶺境內大施搶掠駐軍於十月二十一日據密探報告、該匪黨羽百三十餘名、現在平字二號盤踞、該團官兵由傅團長指揮之下、立即出動往剿、聞該匪稍事抵抗、即行退却、惟其逃竄路徑、均擇有障碍之地、一面退却、一面抵抗、官兵輾轉追擊五十餘里、該匪所取逃路、儼一圈形、最後因天色昏黃、始被殘匪兎脫、向郭前旗蒙界遠颺、此役以寬廣之戰場、討伐隊未能詳細搜索、然在途中尙查獲匪賊遺棄屍體十七具、鹵獲大小匪槍十餘支、贓馬十餘匹、救人票三名、官兵遂於昨廿八日暫行回防、並聞大德字股匪、於此次接仗、僅臟殘匪十餘騎、是則該匪已日窮蹙途、殲滅之期當不遠云

錦埠人事往來

【錦州】中央文敎部禮敎司水島總務科長、爲視察遼西文化、社會敎育、於二十八日來錦午前九時、小嶺子、國立農事試驗場、圖書館、兩級中學校、文廟各地參觀、

新任警務局、指導官、松浦氏於二十八日午前十時五十五分、列車着錦履新、

錦縣公署、濱田農業指導官爲膺縣宣撫工作委員會幹事、爲指導工作、於二十八日出發石山站第一區、及第八區方面、豫定四五日後歸錦、

松井部隊、副官中山少佐、二十七日、出勤羊山連絡、二十八日夜歸錦云、

錦鐵路辦事處、建設事務所長梶川氏、爲奉天鞍山方面出張、公畢、於二十九日午後一時三十二分歸錦云、

于縣長同江蒞新

【富錦】錦同江縣新任縣長于開誠氏、青年英俊、東洋留學深有造就、前於十月廿二日、到署接篆視事、聞該縣長、定照前任張氏宗旨、爲人民造幸福、各界商民、相慶又得一福星也、

一幕家庭累訟！

趙氏訛產不遂　誣控阿翁通姦

【本溪】縣街春生堂、主人田春圃、生子三、長曰寶善、次曰寶慶、三曰寶安、寶善性慷慨、棄學後、入軍旅、妻趙氏、沉摯和藹、姑(張氏)嘗患喘疾、氏扶侍在側、恒澈夜不寐、鄰里稱賢孝焉、寶慶性既愚憤、尤有宿疾、妻李氏小家女、亦昧於禮義、故夫妻時生口角、因積不相能、寶善在外忽染癆瘵、返里醫治、歸家後病頗危、醫囑病者夫妻、必須異牀、趙氏因期夫病早痊、固亦樂從、李氏因不睦於其夫、故娣姒同室而居焉、去歲九月間、寶慶與其妻、又因浣衣細故爭吵、銜忿在心、夜半、適精神病作、竟持刀侵入妻室、(後屋東室)意徒擊以洩憤、誤以黑夜、難辨伊誰、無情之刃竟誤中其嫂、趙氏痛急呼號、徐氏(寶慶庶母居於後屋西室)因夜哺襁褓兒、忽聞喊聲、驚急出訊、趙氏聲應曰、寶慶毆妻誤傷我矣、徐氏急奔告田春圃(宿於前屋)、衆皆驚悉、同出救護、先以牙粉敷趙氏傷、(僅皮破血微出)、一面遣人延醫、繼訊其被傷之狀、氏仍談話自若、歷述被傷經過、復曰不妨吾叔誤也、非故也、却致我死、亦不使彼抵命、矧若斯微傷、衆聞之下莫不贊頌、寶善聞吾弟之愚者、且事出錯誤余不之責也、翌日、告於趙之母家、(亦居縣街)父母兄弟齊至、告以故、趙之父曰、吾家來斯、田家惠我實爲不薄、一刀之誤、安能介懷、田家聞之、莫不感之、不越月、寶善病篤、醫葯效罔、而因夭逝、一家痛悼、莫可名狀、而趙氏因失伉儷、傷悲尤切、曾欲服阿芙蓉以殉夫、幸得全家勸慰、氏方漸安、傷亦尋痊、乃以歸寧之後、受彼母兄等之教唆、心腸劇變、今歲三月、趙氏親自央煩金振之、劉樹滋、趙景春、趙汲三等(皆田春圃友誼)向乃翁提出要求、房十一間、國幣五百元、作每月用度、並出以恫嚇威脅曰予則予不然別有制裁法田以趙氏此擧、出人意外、知其無志失節、當即予以拒絕、趙氏見所要未諧、誣乃翁以『强姦不遂縱子行兇』狀控地方法院、法院素知田春圃之爲人、以其所訴、荒稽無理、拒不收、更以趙之親友、咸以所訴爲非計、蓋田有繼母奉養、趙氏遂更進第二方針、異其訴曰『預謀殺人未遂』謂素遭家庭虐待、誣翁姑教唆寶慶殺害、經推事數次審理、以寶弟雖已析居、然亦皆賴田之爲趙氏即賢孝可稱、尙虐待之理、乃傳訊鄰居、證明無虐待情事、趙氏又謂、因侍夫病慇勲、翁姑遷怒於彼、前後互異其詞、高監督以此案情複雜、乃自行審理、旋傳訊有無田趙氏、經劉樹滋、趙景春等歷述、趙氏如何約請、如何索要財產、如何拂袖而出、經過事實、田趙氏以爲如承認央人索產情事、顯露有藉傷、詐財嫌疑、故當庭與証人一度激辯、堅持否認、然事有眞實强詞粉飾、終歸罔效、卒於最後一審、經高監督澈底審查、眞像大白、方知預謀也、教唆也、均屬子虛、乃於本月十五日、當庭宣告『父母無罪』、(寶慶父母)云云、

窒扶斯流行不良

【大連】傳染病中之腸窒扶斯症、自年始以來、不時發生、據大連療病院調查、本年截至本月二十五日止、該院共收容各症患者、總計百三十三名、就中腸窒扶斯、達七十餘名、比之去年同期間發生患者數、增加二倍有奇、同時大連病院收容之傳染病者、五十五名中腸窒扶斯、占二十三名、至於全市流行主要區、卽乃木町近江町、二葉町若狹町、聖德街沙河口、等處、至十月末日後雖僅絕預期、但其蔓延狀況、仍未終止、各警署不由得成市民寒心、深願各自注意預防云

考私塾教師續訊

【汲城】於前報載、考試私西教師一節、內多不符考試次序、茲探得此番考試日期列後以供閱者、據檢定日期、十月十二日、榜示合格者三十八人試驗檢定十月十八、十九、兩日舉行、試驗題目、(一)建國精神、王道之要義、(二)執政宣言大意、(三)九一八、九一五、三月一、各爲何紀念日、(四)日滿爲何要親善、(五)略舉建國以來之仁政、國文題、(一)溫故知新、可以爲師(二)對於滿洲國敎育之實施方策、算術、則爲四則、題四道六、試驗檢定、錄取人數共百七十名、落第者、四十名、監場非常嚴肅、試場設於育才兩級小學校、舉行考試時、共占七個教室、與試者每人一桌、每室有監視員二人、秩序整肅、檢定師委員、以總務科長吳光□氏爲首、共委員十三名、姓名不及備載、出題閱卷者、□時指定之、併聞此次檢□

舉辦六日間之塾師講習會云、

劉保長被誣已雪

【寧安】第一保長劉慶勳保保和源永燒鍋經理、該商距城北八里之遙、劉素行公正、因之界內商民、公擧伊充一保保長、爲辦理保務、墊出欵項很多、東夥雖不顧意、亦無可如何、不想竟有市獪、捏誣種種後經縣署派員確查、全屬子虛云、

漢解 日本口語文法講義 〔六卅〕

裕振民編述　柳龍光校正

2 平生彼の人には感じて居る。【平常很佩服他的。】

タ、上一　落ちる自　朽ちる自　滿ちる自

怖ぢる自　閉ぢる他　綴ぢる他【裝訂】　捻ぢる他【扭】　恥ぢる他【愧】　攀ぢる自【登】

1 近年來産物の値が落ちる。【近年來農產物落價。】

2 彼等の術中に落ちた。【落在他們的圈套裏。】

ナ、上一　○似る自　○煮る自

1 彼の娘は母親に好く似て居る。【那個姑娘好像他母親。】

ハ、上一　○乾る自　生ひる自長　强ひる他　用ひる他

媚びる自　錆びる自【銹】　萎びる自　延びる自　綻びる自　亡びる自【滅亡】

詫びる他【謝罪】

1 彼に酒を强ひる。【强勸他喝酒。】

2 僕の言葉は用ひられなかつた。【我的話不見採用了。】

マ、上一　○見る他　試みる他　鑑みる他　顧みる他　夢みる自【作夢】

1 法律上から見れば人は皆平等です。【要從法律上來看人都是平等。】

錦省宣撫指導班 皆川長廳以下歸錦

【錦州】省公署組織之宣撫指導班、前於十月二十二日由省公署、總務廳長、皆川豐治氏、主班、古舘事務官、山口學務科長、大畑警務科長、原田警佐、及其他各廳科員、一行、出發朝陽工作、途次懇談會、活動寫眞、醫療、等公開施、工作指導成績、頗爲良好、尤符討伐隊、有力之後援、現以劉苑股匪、已告殲滅、朝陽縣下、樂土復現、宣撫指導工作、業見完成、皆川廳長以下、於十月二十八日、由八圖營子出發、二十九日午後六時至朝陽、三十日午前六時列車歸錦云、

主任整理營業稅

【鞍山】本站八卦溝鞍山稅捐分所主任胡新桂、到差以來對於稅務、頗爲整理、招集商務會副會長武顯卿、將市內全體商戶、集合縣立十四小學校、百餘人、公開演說營業稅交納規章、倘有偷漏者、一被査出按章罰辦云、

通令民間速修埧

【台安】縣長于長□、對於民間墻務、異常關心、現鑑於秋收終了、轉瞬冬來、值此農暇之際、正宜補修河堤、以防水患、是於日前通令各區、對于未修好之各墻、限於十日內一律修竣、以資呈報、故各農民、忙於修墻云、

控祖虐待

【黑龍江】本埠有康煥唐之第媳康陶氏、在警廳控其虐待一節、會誌昨報、此案經警廳調查、毫無傷痕可証、正擬傳訊間、復據該康陶氏呈稱、其夫現年僅十五歲、於十二歲結婚、今已四年之久、不能盡同居義務、毫無夫婦感情、實屬背於人道、是以請求離異、已得其祖翁康煥唐之同意、並其夫康廣志、亦甘願解除婚約、並其所有双方衣物、各自歸還原主惟與康陶氏再醮時、得退還財禮四十元、嗣經警廳集訊、各無異詞、因事關婚姻、未便强制合儷、遂於昨十月二十六日准於立案云、

縣署努力宣傳保甲

【開原】本邑縣公署、自奉令辦理保甲以來、對於城廂及各區派有專員指導、將各地保甲事務所、先後組織成立、並實施保甲自衛團員之軍事操練、經過短期成績、頗稱良好、縣當局猶恐住民等、有不了解之處、特印制傳單宣揚保甲心得、以期住民澈悉保甲意義、茲將該傳單、照錄於後、

保甲心得(卽家長責任及住民恪守事項)

一、家長應將所制定之門牌、懸掛門戶易見之處、並應正確記載所要事項、

二、準備之戶口表、家族及同居人、並使用人、可明確記載之、

三、發見謠言蜚語、及紊亂地方安寧之虞者、須迅速將該事項報告之、

四、發見變死傷者、應速報告之、

五、發見人畜傳染病、及其他之可疑病疫者、並屍體棄置時、應速報告之、

六、發見無許可之槍炮火藥類者、應速報告之、

七、留他人住宿、或家人旅行、外出一宿以上時、須將其住宿、出發或、歸來日時、報告之、

八、保護道路及鐵路電線公共建築物等、發生障害或其他異狀時、須迅速報告於關係當所、

九、應矯正阿片藏藥、及其他毒物之吸食、或類似賭博之惡習等事項、

十、應注意保護樹木禾稼、倘有損害者、應速報告之、

十一、戶口有異動時、應即報告之、

十二、探知匪賊强盜、其他犯人及行跡可疑者、有出入或潛伏等情、應速報告、並協力警防搜查逮捕之、

十三、應注意衞生、並往宅內外過路水溝等、宜保持淸潔、

十四、官府命令及保、甲、牌長之訓誡、務須遵守、

十五、對於他人不得有誹毀讒謗、及虛搆之控告、

十六、協力預防火水災等害、

十七、依照保甲法第九條、防止犯罪、

十八、關於鐵路警護之事項、

十九、關於甲內規定事項、須恪守之、

廳長行將出動

【安東】敎育廳孫廳長、對於全省敎育特別關心、自本屆開學以來、關於敎育之各種設施、業經一再派員、前往視查、聞該廳長現爲明瞭各縣敎育情况、擬行躬往視查、藉便指示改善、刻正準備一切、約於十一月初當可成行、分赴各地調查實況云、

平安樓戲院起色

【鞍山】本站八卦溝福安里平安樓戲園、因營業不振、園主賠累不堪、停演數月、現經大信公司經理劉寶豐、特備鉅資、重新改組、由奉天邀來双盛和班、定於月之二十七日開演、往觀者樓池座滿、而營業頗見起色云、

取銷女招待 頌聲載道

【撫順】秦市零賣所女招待日昨被警務局大肆捕獲、頓時斂跡、已誌昨報、惟自取銷以後、各烟館烟客遂遠不如前、淸烟淡氣、竟不堪寓目、足使彼烟僧等觸目傷心、雖奔走四方、呼號求救、奈皆無門可入、惟有坐以待斃而已、自此擧施行後、一般社會知識份子、咸謂賢明當局、關心社會風化、誠有益於民衆匪淺、歌政頌德之聲、不絕於途、並微聞鐵道南妓業組合會談、此次果如能將彼輩肅淸、該同業等、將永久不能忘却那局長之德政也云

匪首史忠恆 窮途歸順

【吉林】由友邦獨立〇隊、行德部隊、完全覆滅根據地之匪首史忠恒、更遭該隊之急追已成四離五散、不堪收拾之狀態、乃於二十六七兩日、在汪淸縣下、率同有力部下八十四名、(肉票八名、提携步槍九十六、手槍八、子彈三〇〇、降順於友澤部隊、二十九日午前由行德部隊長、擧行歸順式云

取締女招待

【朝陽鎭】本鎭警察署長陳冠英、近奉縣務局訓令、爲維持地方風化計、於月二十九日張貼佈告、並通知鴉片零賣所及各旅館、凡有暗娼野妓、並招待等人、一律取締、倘陽奉陰違者、密派長警查出、依法辦云、

重整燈電光線充足

【磐石】本邑電燈股份有限公司、成立年餘、電燈發光、屢感不明、或因故停止、近來發電、現在積極設桿架線、並與西安縣電燈廠商協、由該處久知西安電燈之明、趨之若鶩、爭先添燈、與昔大有不同之勢、於下月中旬、定能發光、將來亦必應商民人等之所望焉、

教局人員小變動

【義縣】縣敎育局、學務股長楊福澤、因事免職、遺缺以禮敎股股長侯樹林調充、所遺禮敎股股長之缺、以科員王文濤升充、遞遺科員之額、以縣立高小敎員崔暢達調充、已於本月二十五日、各自到差視事矣、

磐邑乞丐漸少

【磐石】由春迄夏、糧米昂貴、農人與人傭工、又感無人僱傭、即或有僱傭者、日給一角或一角五分不等、以之購米

航行 船結束陸郵太滯

【富錦】以來、本邑自霜降節忽天增日、江逐流水暖氣松、漲、較前船行、可稱順利、惟自十月廿八日永安船、由本鎭回哈放行、聞該聯合局人員云今後再無船來、告一結束、然則本鎭陸郵交通、尤得兩月而後、始、

漢藥公會選會長

【營口】漢藥公會會長王芹洲氏、現屆職責滿期、合行開會改選、故於昨廿八日上午、在該會場、特召集彼等同業、投票選舉正副會長、結果仍數該王氏得票最多、仍須聯任、次則爲魁記號于範五氏、當選爲副會長、査營口漢藥之出入向稱滿洲之冠、據確實調査、每年銷出均在四百餘萬元國幣以上、非有相當老練之人材、不能勝任會長一職、若該王于二氏、一則老成練達、一則懷才將展、此番主持會務、努力進行、藥業前途、定有好望云

張處長省親歸來

【黑河】地區司令部、參謀處長、張啓明中校、青年英俊勤愼忠誠、且軍學宏富、計劃周詳、頗爲司令官、顧問之倚重、日前曾請短假回籍省親歸途出席軍區之軍事會議、畢後、現已返、到部任職矣、

收捐主任易人

【大民屯】收捐分所主任孫俊三氏、到差數載、對於捐務非常認眞、久爲上峯所嘉許、現在調陞新民屠宰塲經理員、該氏對於各界、感情尤稱融洽是以各界、設宴恭餞、月之二十七日、候錫伯業已來所、接交淸楚視事、孫主任於月之二十八日、去新之際、各界均送至村外、猶有戀戀不舍之意云

奇疾！

腹蟲能曉人意　作祟醫家絕術

【黑龍江】龍江東萊市大街大順長商號經理李翰君之夫人、腹內有虫、覺有二尺長許、能明人語、若聞吃葯、則再再移於腹後一節、會載本報、茲聞斯疾、近月以來、延醫治療、煎葯食葯、五禁不忌、滿擬迅雷不及掩耳、殺此腹內怪虫、詎期此虫、能曉人意、見葯則從速避之於腹後、三四日間、匿之不動、爲是者一再、現下中西醫家、亦均絕術、無方療此作祟之怪虫、但該虫在腹每動轉時、致人難過已極、不堪忍受、因以該李經理之夫人、目下身体、甚爲瘦弱、頗爲憂鬱、不知此虫、究係何虫、故誌之報端、以供醫學家之研究云、

督學官視查各校

【鐵嶺】文教部學務司督學官、石黑覺治杉謙亮兩氏、於二十八日上午、當鐵學界要人歡迎之下、少息後、即自動視察師中校學務、對於今後視察並未公佈、據教局人談、兩督學官、將隨時隨地抽查、以考核各該校之平日成績、故視察日期難發表、其視察任何學校、以到臨時視定云、

女死夫又亡厭世

【大連】原籍山東省昌邑縣現居市內東山町趙成基、現年四十二歲、曾營商爲業、祖遺家產、盡數虧累、年來生意倒閉、閑居家中、其妻林氏、係共同鄰富紳之女、手中頗有積蓄、衣飾亦頗豐足、自趙失業敗產後、徒手坐食、林氏之衣飾、殆已典當告盡、目前生活時感艱難、偏又禍不單行、數日前其愛如掌珠之幼女、忽然染病死去、林氏念女情切、痛不如生、而趙亦憂極患病、夫妻同臥床笫、數日未起、不幸趙病醫藥不效、兼之手中困乏營養無資、二十九日午後、亦追其女一命嗚呼、幸由親友等醵資、得以殯葬、林氏念女之心未釋、又喪恩愛多年之伴侶終日飲食俱廢、惟號哭不息、一方度日困難、債主不時臨門致廹得欲生不能、欲死不可、三十日午前一時、萌生短見、以爲生存之寂寞苦惱、不若追夫女團圓於九泉、因故投環自殺云、

大連醫院恤貧民

【大連】大連醫院、向爲救恤無產階級之貧困病人、曾有免費患者收容之制、今更爲救恤之徹底計、今後不僅入院者施以免費治療、而外來之患者中、凡無產階級、皆視以同仁免費治療、此制自來年起實施之後、一般貧苦久病無資醫治之貧民、皆感其惠、誠貧民之福音云、

取締洗濯業 外交員騙取

【大連】市內一般洗濯業所僱屬員中、優劣不等、近又有騙取衣服後、質金自肥、者是以一般家庭間、多感恐慌、幾至茫無所從、而洗濯業間、無形中、亦頗受影響、據沙河口署調查、近因受騙控告者、日有數起二十九日、中澤沙署保安主任、親飭同署屬警、對管內十餘家洗濯業、沿戶檢查、甄別優劣、並發嚴重之警告、以防患於未然計、今後凡洗濯商僱用外交員時、除詳細調查其人之行爲、並須有保証人外並具有証明書、附以本人最近之寫眞、否則不準僱用一方通知一般家庭凡洗衣時、不得隨意交付、先查知具人、驗明其證明書、及寫眞後、以免意外此後並嚴捕假洗濯業外交員云

邵家塘警匪交戰

【營口】縣屬第五區鮑家堡警察署鑰署長、雙方聯絡、於中隊高中隊長、及警察第一區前率領警員、若干名、出發向海界孫家塘地方、追剿匪賊、不料行至邵家塘四間房、地方與匪首不詳之帮匪十餘名、互相遭遇、發生激戰、警隊當即散開、取包圍形勢、猛烈進攻、交戰多時、匪勢不支、遂向北竄逃竄、警隊安全無恙、現仍跟踪追剿云、

工作班出發工作

【鐵嶺】肅淸工作、原規按季舉行、頃秋深將及冬季、肅淸工作、已入於不可再緩之期因訂於昨廿八日、由小島參事官領導、而組成之、秋季肅正班、並田局長島崎本行指導官等、早八時出發、先向一二兩區、爲徹底之肅淸、作然後依次轉入於其他各區工作畢、卽行返縣云、

宣撫班實行工作

【義縣】本縣公署、爲闡揚王道、特組織宣撫班、施療班、調査班、保甲指導班、分期工作、而宣撫班、由縣署副參事官八重島政治、敎育局長孟憲睿、財務局長敖恩溥、行政股長藏哈生、理財股長苗際源等、聯合組成、已於昨二十五日出發、往六七兩區、實行宣撫工作、然後遍及各區云、

保甲會議決事項

【延壽】濱江總務廳長到縣後、卽召集保甲職員開會、議決應卽實施事項有六、一調查戶口、(甲所須備戶口調查簿)二取締武器、三、匪情報告、四平修道路、保護電信、及修架橋樑、五過怠金、六連座金、現各區保甲、均各遵照辦理云、

警察添設分所

【大民屯】警察署長王喬新氏、力精圖治、對於警政、恐有鞭長莫及之虞、是以於本鎭大街東頭路北、添設分所一處現在房間、業已修竣、不日正式成立云、

高尾部督學到義

【義縣】文敎部、高尾督學官、於本月廿五日晚六時、由熱來義、下榻於東街菊水旅館廿六日晨八時、本縣宋縣長、陪赴城關各校、詳細視査、更於午後四時、假縣立第一小學開座談會、列席者、本縣宋縣長、陳縣視學、周繙譯官、及各校職教員等五十餘人、高尾督學官、致詞大意、以文教部督學官資格、考察滿洲各省縣務教育成績、以遼陽縣爲最優、今到義縣、視查各校、堪與遼陽縣媲美、實出意料之外、不勝贊奬之至、並希望對於思想方面、特別注意云、

秋季衞生檢查在即

【延吉】本埠省會警察廳長梁學貴氏、茲以衛生之檢查、春夏季節、於七署時代、均按期實行、際此秋末冬初時期、關於衛生之淸潔、尤應擧行、特規定於本月卅日起、來月四日止、爲檢查時間、並飭各分所、派警曉諭商民、將推積之積物與厠所陰溝之汚垢、及室內外灰塵、完全掃除淸潔、以備檢查云、

青訓所擇定新址

【開原】本邑縣公署、爲造就一般青年人材起見、曾擬定在城內東街、育英中學校舊址設立青年訓練所、募集有爲青年、入所訓練、現在又重新計劃、育英中學校舊址、改歸城廂警察署佔用、擇定四區石橋村、爲訓練所新址、並在該村新建房舍三間、以備需用云、

飭稅局速繳稅欵

【鐵嶺】稅捐局遼奉天稅務監督署令、以稅局稅欵、應須按月繳解本署、不得拖延、該局自應將稅欵、一律繳淸、鐵稅局奉令後、刻已遵令將稅欵按數解繳、於奉天稅務署云、

清河渡橋晝夜趕修

【開原】本邑縣城南門外、淸河渡橋、經國道局派員督修等情、已誌本報、茲查該橋工程浩大、除晝間興工外、夜間尙利用電燈電力工作云、

籌備慶祝明治節

【旅順】朝日町市役所、長米崗氏、通信商民公議會、爲提倡滿日官紳、於十一月三日午前十一時、在昭和園設宴、擧行祝賀明治天皇佳節云、

博物館週年紀念

【旅順】新市街關東州廳以爲設立博物館已二十年矣、定於來月五日上午十時、擧行開館二十週年紀念大會、該館白石氏、函請官紳、至期來館參觀陳列物品云、

徵收酒稅 召開會議

【旅順】民政署稅務係、於本月三十日午前十一時、假公議會樓上、招集管內製造黃酒家、來旅開酒稅徵收會議、討論事項、課長訓辭後閉會云、

陳署長調副團總

【延壽】第四區警察署、前任署長陳省三老誠持重、德行兼優、素孚民望、常局亦有所聞、辭職後、復蒙委充本縣延壽保副保長、兼自衞團副團總之職、現已到差任事、接手辦公云、

村長領稅署奬狀

【開原】本邑五區雙樓村、村長韓致和氏、爲人忠實、作事老練、辦理村政、頗具熱心、對於全村教育、更力爲提倡、敎員薪餉、絲毫不匱、學校設施、異常完備、頗蒙縣當局所嘉許、今春因協徵牲畜稅、異常出力、蒙稅署頒給二九二號奬狀一張、該村長於廿九日、來縣領訖云、

指導員積勞病故

【錦西】本縣棉花指導員平崎、從康德元年、蒞錦西以來對於職務、實地工作、赴農村指導、棉種改良、未能稍懈、忽於今夏、在職積勞、患水膨之症、臨時掛號三個月、赴奉調養醫治、前又轉赴新京、再入良好醫院調治、據聞昨廿八日、連接兩電云、因該員病沉極、已故新京醫院之內、查平崎指導員、因在職積勞病故、國家必體恤該員遺族云、

富翁餓死 積財何用

【延壽】縣城頭等富翁劉獸醫者、先由業醫起家、後又經營糧業、客冬由哈返延、乘坐汽車、被匪所刼、胡匪認爲財神爺爺、綑綁而去、並不虐待惟劉翁秉性剛直、自欲尋死、駡不絕口、匪亦置若罔聞、日久天長、寢食不安、因而致疾行動維艱、醫治罔效、匪徒棄於草野、苦無食用、只在身旁吃草一大片、年老之人、安能受此、病餓而死、論者謂富翁餓死積財何用云、

工作班東去工作

【延壽】鈴木巡撫官、率同顧縣長、正參事官、及警務局保安股長齊仲三等衆、東去第四五六區、實行工作尤以胡匪出沒之區、更爲注意、極力搜檢、遇有通匪濟匪各犯、莫不嚴加懲處、以儆效尤云、

整修公共運動場

【延壽】本縣南門裡、公共運動場門首、低凹異常、有碍運動、茲經教育館長劉松玶、請准經費壹百元、雇車數輛、拉土三百餘車、墊修平整、以備不日球類比賽云、

匪刧牛船 向老網舖逃去

【營口】縣境第七區田莊台管界、蔡家屯村民周福禮者、素以搖船爲業、於昨廿九日午後六時許、赴老虎頭地方載送客人回歸之際、行至馬家塘附近、突遇匪人四五名、分持大小槍械、將該舢舨刧住、匪等上船迫令向三家子搖去、詎知行至歡喜嶺處、適遇牛船一隻、匪等乃換搭牛船、將周某舢舨放回、迫令牛船向海界老網舖一帶逃去、至於該船、何日能蒙行回、尙不可逆料云、

西部內巨賊就捕

【大連】沙河口管內、前有窃賊横行於一般住宅街、警署無從偵緝、近聞賊徒潛於京町某宅中、二十九日夜、刑事隊繞圍其宅、卒將空前之大盜就捕、據稱係前科犯和泉健太郎二九歲、本月六日新出獄、不改前非、新在沙河口管內行窃多次、現在追審

337

產業與經濟

滿洲事變與遼西之治安

由渤海到日本海之東方經營策

松岡豫算之全貌 (四)

按遼西一帶原日露戰以來與日人有緊密之關係、事變前係在中國軍閥羈絆時、屢次兵燹、最近之戰禍、如事變前、有第一次第二次奉直戰、郭松齡之兵亂、該地民衆、迭遭塗炭之苦、尤其附近一帶、爲著名之匪賊地帶、常呈秘密地帶風味、滿洲事變後、張學良兵、集中錦州抗日軍恰值日陸軍步兵大尉倉岡繁太郎、安達隆成氏等、爲勸告張學良軍撤退至山海關以南撤退起見、俱與同志十六名昭和六年十月二十日出發奉天、時多年企圖東北獨立之凌印清等、召集東北自衞軍、欲呼應兩氏一行向錦州之途、於三道溝突受匪賊『老北風』『李清三』等之包圍遂死於遼河河畔。

遼西之治安

如斯可知遼西之地、治安之紊亂達於其極、該地住民向奉大市政公署、懇請剿滅兵匪、昭和七年一月二日、日本古賀騎兵聯隊赴錦西任錦西一帶之治安維持、然匪賊屢次襲擊該隊、一月九日龍王廟附近剿匪時、受大匪賊團之包圍之古賀聯隊長以下日軍沒者十一名負傷者十四名、日軍側增派依田旅團、擊破匪團、遂回復治安、故爲滿日最重要地、則此地一掃舊時代之暗雲、樹立新開發策、與中國非武裝地帶相聯結、期渤海文化之進展、非偶然也往年東北軍閥時代、屢次杜絕交通、今茲回復和平、展開交通網、共開發將呈一大光明、已錦縣開設日本領事館、各地亦漸呈繁榮、

葫蘆島之築港

葫蘆島佔遼西熱河開拓上之重要地位、滿鐵已決定採用數川數港主義、以工費三千萬元爲四年繼續事業、完全該築港樹立都市計劃、第一期開工工事爲

一、葫蘆島水道之開設、
二、電燈設備之完成實現由錦縣送電、
三、築港鐵板保護工事、
四、填埋地之完成

大體基於舊計劃中之一部、物資吞吐能力二百五十萬噸、埠頭延長三七〇〇餘尺、滿洲國亦已樹立葫蘆島全山之植林策、關於葫蘆島、各方面迭次爲介紹、舊東北政權時代之築港案、已爲熟知之點、港內潮後而下十八尺內外、距海岸四千尺之地、爲二十四尺乃至二十八尺、故施設上要慎重考慮鐵路總局鑑背後地產業事情、漸次採用完成主義、第一期工事目標專爲北票、新邱之煤炭輸出港、又一方利用風光絕佳謀葫蘆島之慰安地化、俱與開港爲遼西開發上之根據、市街計劃並築港之程度、係滿鐵建設局之掌管其規模程度等、尚未到發表時期、

葫蘆島貿易

要之、葫蘆島之築港、對大連遼西、熱河蒙古貿易、謀相聯結以大連、營口、熱河間連絡爲重點、而葫蘆島之背後地圈、葫蘆島山海關約百三十基羅半經圈內、爲該港背後地、則勢力圈錦縣、義縣、錦西、興城、綏中、朝陽、阜新、並熱河省內承德、赤峯、圍場、平泉凌源、豐寧、隆化、灤平、綏東、建平、寧城、凌南及開魯林西等、以長城綫爲境界、從來、天津出貨、獸皮獸毛等物資、使向葫蘆島流出、其他、熱河山岳地帶之鑛石隨交通路之發達到於葫蘆島、而現下熱河鐵道、已到凌源又鐵路總局自働車路、聯絡平泉、承德、隆化、圍場、赤峯、全寧、建平、朝陽、北票、各地交通上之背後地圈已爲着着開拓、物資需給之狀態、雖未潤澤、倘鐵道沿綫、刷新都市施設、且謀文物之稠密、日滿人之發展、大可期待、文物之發達、不徒膨大誇大也、欲稠密繁盛自錦縣至山海關之地、吾人希望之點、此南滿鐵道沿綫之稠密、更有期待、今治外法權撤廢之時期接近、倘茲想定撤銷治外法權謀日滿共同之開發、對日滿中各民族間之經濟的進展、期待之點不少、現下之葫蘆島附近水運利用小舟、河北省籍二千隻、熱河省籍七百隻、運貨之種類、爲煤油、小麥、穀物菜種、木炭等、(未完)

全滿幣制統一

金票、國幣、鈔票悉呈同一價

鈔票市價、三十日與金票接近、三十一日午前遂與金票呈同一價格、而達百圓全價、

特產之金建

因鈔票激動呈促進

【大連三十一日】大連市場鈔票呈大浮動、對特產交易、爲問題之癌症、倘不除去該癌今後不免發現票不祥事件特產側對正金當局希望鈔票之安定對上海標金突破百二十元台、鈔票激動爲百八九圓、斯鈔票之激動、對特產金建取引已釀成新機運矣、

哈市場大豆 交易呈樂觀

【哈市三十日發】哈市交易所大豆、今月底接收不可能問題、其後、因松花江大豆出貨增加、前途呈樂觀、

大豆現行一試案

對鈔票激動防止倒產策

【大連三十一日】大豆現行及十月底受渡之不安、已經過去、因鈔票激動、交易時之危懼呈濃厚化、三十日交易人組合、招致主要滿商之賣者、探聽其意嚮、又自午前十時開特別委員會、依市價之暴漲、賣者不堪負担、對倒產等講萬全之策午後十時、漸得一試案該、試案對主要滿商放賣側提示、結果成立諒解、到達基礎的解決、午後十一時半散會、該試案之內容、因顧慮市場人之動搖、故不發表、自三十一日午前十時開賣買協議、在特別委員會檢討、根集組合臨時總會、以謀萬全之對策、迨至解決、定期交易、暫不開市、

鑛業登錄令施行細則

(六) (二十五日正式公佈施行)

第三十二條、爲租鑛權設定之登錄、如聲請書上無租鑛權存續期間之記載時、應作爲十年而登錄之、聲請書如記載二十二年以上之存續期間時、應將其作爲十年而登錄之、

第三十三條、依第十一條受到轉送鑛業原簿之謄本時、鑛業監督署長應依照其謄本、移抄其登錄於鑛業原簿、

移抄鑛業原簿時、應於登錄用紙中、登錄號數欄記載新號數、並在其左傍記載以前之登錄號數、

在前項之時、應在移抄於表示欄及事項欄之登錄之末、將依鑛業原簿之謄本移抄之意旨及其年月日記載之、並由擔當員司蓋印、

已移抄登錄於他鑛業原簿時、應於前登錄用紙中、表示欄及事項欄、將已移抄於他鑛業監督署之鑛業原簿之意旨及年月日記載之、並由擔當員司蓋印、

第三十四條、登錄用紙中部或區無餘白不敷登錄之用時、應於新用紙中登錄號數欄轉載前用紙之登錄號數、且在其左傍載明爲第二、並記載編訂前用紙之鑛業原簿之册數、頁數及其爲連續用紙等情、且須於前用紙之登錄號數左傍載明爲其第一、並記載編訂新用紙之鑛業原簿之册數、頁數及爲連續等情、但於前用紙中尙有餘白者、仍須記載之、

前項之規定、對於設立第三以上之連續用紙時準用之、

第三十五條、爲鑛業權設定變更或表示之變更之登錄時、應於登錄用紙中表示欄所爲登錄之末、記載鑛業區圖編訂簿之册數及頁數、

第三十六條、爲鑛業權之設定或移轉之登錄、如登錄權利人有數多時、應僅記載代表人之姓名及住址、並其爲代表人之意旨、於登錄用紙、並記載合辦鑛業權者之姓名、於鑛業權合辦人名簿、

有合辦鑛業權者、代表人變更之呈報或指定時、應準於前項爲其登錄後、將其前代表人之表示、用朱筆塗銷、

第三十七條、依前條之規定、在鑛業權合辦人名簿爲記載時、應於號數欄記載號數、於代表人欄記載代表人之姓名及呈報或指定之年月日、於合辦人名簿記載合辦鑛業權者之姓名及住址、於備考欄記載登錄號數及順位號數、並由擔當員司蓋印、

第三十八條、關於合辦鑛業權者表示之變更、訂正或退移於鑛業原簿爲登錄時、應於鑛業合辦人名簿備考欄記載爲登錄目的之新事項、及其順位號數、並由擔當員司蓋印、而將以前記載之事項、用朱筆塗銷、

北滿製粉界

【哈市三十日發】去年因關稅改正及日本對加拿大報復關稅問題哈市製粉界漸呈活氣、去年特產年度（自去年十月至今年九月、）生產額呈反映、即同期中之生產額、五四四萬二千袋、比前年度四四九萬二千袋、增產九五萬袋佔二一％、消費額市內二〇〇萬袋、沿綫及南滿三百萬袋、從來北滿製粉需給、爲市內六移出四之比例、然此次一轉爲市內四移出六、國內粉之進步、極端顯著、而哈市農作狀況、並油房酒精砂糖麥酒不振之際、製粉業於茲呈一大回復、爲將來之政策上注目之點也、

實業部調查 哈市產業狀況

【哈爾濱】實業部產業調查局、爲調查哈市產業、以及商工業組織內容、及交易狀況、特派調查員三十名、於十月二十八日、乘京濱車來哈、稍事休憩、即將開始實地調查、聞調查期限、預定一個月完竣云、

統制販賣火藥

滿洲國政府、依火藥販賣統制、今次決設販賣會社、爲統制販賣起見、對外國輸入硬質爆藥、實施競爭投標制度、

日本綿布界 九月輸出綿布

【大連三十日發】日本輸出棉布同業會調查、九月中之日本綿布輸出額爲二億一千七百六十四萬一千八十七平方碼、比前月減少六百七十萬三千九百三十一平方碼、一月以降至九月、累計呈示二十億五千三百十四萬三千七百九十五平方碼之增加、發送地英領印度、荷領印度、埃及、香港、南美阿非利加等、一律呈減退、又滿洲、中國歐州、北美、中美其他各處悉呈增加、

世界船舶界 景氣回復近

【倫敦三十日發】羅伊德船舶組合、發表六月三十日止之一年間世界船舶界概觀、其中船舶界景氣之回復狀況如左、現在世界船界之景氣回復、愈呈接近、目下世界繫船數、比去年八百萬噸、本年六月末、已減爲五百五十萬噸、

滿洲國內人口數

比去年呈大激增

隨滿洲國之發展、國內人口呈大激增、據民政部調查、去年末至現在之人口、約計三千二百八十六萬九千人、比前年三千八十七萬九千七百人、激增百二十萬人調查戶口、之結果、數日內當由滿洲國政府正式發表云、

日荷會商 十一月決再開

【神戶三十一日】日荷海運會商之豫備會議、愈愈十一月中旬、於神戶開催、此次之會商及於入國禁止問題、交涉之各航路以收荷比率爲中心附隨之實施航路協定、然細目成立、迨不免迂餘曲折、

德經濟使節一行

協議對滿日貿易

【東京三十日發】德國經濟使節基布克諾爾博士一行、於三十日午後一時半抵橫濱、一行滯在東京二週間、關于各方面之貿易關係增進、遂行協議近將赴滿洲、中國暹羅、一行基布博士發表談話云、吾人視察東洋之目的、已離去政治的關係、關於東洋德國經濟問題、遂行研究、調查、有必要時、講求對策而已、特於日本協議、對德貿易、亦謀滿洲國貿易之調整、

海城折木城間 旅客自動車

海城日騰合辦利通公司、海城折木城間旅客自動車運行、自十八日開駛、駛行日時如左

▲海城騰繁堡間(八角)

自海城	至騰繁堡	自騰繁堡	至海城
八〇〇	九三〇	一〇、〇〇	一一、三〇
一二三〇	一四〇〇	一四、三〇	一六、〇〇

▲海城折木城間(七角)

自海城	至折木城	自折木城	至海城
八、〇〇	九、三〇	一〇、〇〇	一一、三〇
一二、三〇	一四、〇〇	一四、三〇	一六、〇〇

北滿面粉抵吉林

吉垣各糧商所售之麵粉、他年以由南滿船來之美麥爲大宗、本年我國北滿小麥重收、又兼哈爾濱各火磨、重振營業、出品日增、經濟上之關係、吉垣各麵粉分銷處及糧店代理者、轉其購賣之目標於北滿、近日農業市、商業活潑之期已屆、吉垣麵粉、每家堆積如山、每日吉林站必有一二火車到着、綜計本月運吉者、已達十萬袋、價格因爲新營業稅法關係、增加二角有餘云、

農產運銷被阻

吉林因秋雨

時至深秋、正農產物登場出售之期、不意天不作美、秋雨連綿、將及一月、廿四日晨一時半、雷聲震地、閃電交加、大雨淋漓、溝滿壑平、市內積水橫流、實爲秋日少見之現象、二十三日晨結氷三分厚、二十四日晨、則蒸氣感燥、轉寒轉暖、毫無常度、一般人無一不患風寒、小兒咳嗽、尤爲普遍、漢藥店營業立佳、體育週間求診者、各醫院門庭擁擠、農產物爲水泥所阻、吉垣商業、大受影響、棉皮廠之間、竟爾出潮、爲害農產甚巨、秋雨施虐、農民叫苦、皆欲售糧得價以購棉衣云、

中外匯兌

午前

美匯兌 四弗九一圓八分七
美日匯兌 二八弗七七圓
日美匯賣 二八弗四分三
日美匯買 二八弗一六分一三
美國上海匯 三一弗八二仙
上海市匯賣 一一六圓二分一
上海市匯買 一一七圓
上海匯賣 三〇弗一六分一
上海匯買 三〇弗一六分一三
上海英匯賣 一九二片一六分一
上海英匯買 一九三片八分一

午後

英美匯兌 弗……仙
美日匯兌 弗……仙
日美匯 弗……仙
美國上海匯 弗……仙
上海東滿賣 一〇八圓
上海東滿買 一〇〇八圓二分一
上海海匯賣 三一弗……分
上海海匯買 三一弗八分一
上海英匯賣 一九三片八分一
上海英匯買 一九三片一六分三

奉天城內匯兌
●國幣匯上海 一、一一三
●國幣匯申銀 一、一一一
●現洋票匯天津 一、一二六

●大連匯上海 九九五圓〇〇 九九四圓〇〇 九八五圓〇〇 一〇〇〇圓〇〇
●大連匯烟台 午前 一〇四〇圓〇〇 一〇〇〇圓〇〇 午後 一〇一五圓〇〇 一〇二〇圓〇〇
●安東匯上海 一〇一〇圓〇〇
金票換現大洋 一、〇〇〇
鈔票換現大洋 一、二〇〇
中交現換匯現洋 一、二〇四

各地錢鈔

【奉天】
●日站金票對國幣 午前 午後
開行 …… 下市 …… 大價 …… 小價 …… 安數 千 萬
●全國幣對金票現行 九點 一〇〇〇〇 十點 一〇〇〇〇 十一點 一〇〇〇〇 一點 一〇〇〇〇 二點 一〇〇〇〇 三點 一〇〇〇〇
●鈔票對國幣開行
開行 一〇八〇〇 一一二三〇
下市 一〇九八〇 一一一五〇
大價 一一〇五〇 一一三三〇
小價 一〇八〇〇 一一〇九〇
安數 三八萬 四五万
●同現行 九點 一〇八〇〇 一點 一一二四〇 十點 一〇九〇〇 二點 一一三〇〇 十一點 一〇九九〇 三點 一一五〇〇

【大連】●鈔票對金票(近卯) 午前 午後
開行 一〇八六〇 一一二四〇
下市 一一〇〇〇 一一九〇〇
大價 一一〇五〇 一一三二〇
小價 一〇八一〇 一一〇六〇
安數 九〇〇萬 五一〇萬
●同現行(一千) (午後)
開行 …… 下市 …… 大價 …… 小價 …… 安數 萬 萬
九點 一〇六五〇 一點 一一二〇〇 十點 一一〇四五 二點 一一三四〇 十一點 一〇九九五 三點 一一八〇〇

【安東】●國幣換金票 午前 午後
鈔票對小洋票現行 九三五〇〇
鈔票對現洋行 一三八〇〇
近卯開 …… 同下市 …… 遠卯開 …… 下市 ……

【開原】●金票對國幣現行(午前)(午後)
九點 一〇〇〇〇 一點 一〇〇〇〇 十點 一〇〇〇〇 二點 一〇〇〇〇 十一點 一〇〇〇〇 三點 一〇〇〇〇

【新京】(午前)
●鈔票對金票 一〇九五〇
●匯幣對金票 一〇〇〇〇
●幣對鈔票 ……
午後
鈔票對金票 一一二〇〇
現洋票對金票 一〇〇〇〇
匯幣對鈔票 ……

【哈埠】●國幣對金票(午前)(午後)
十點 一〇〇〇〇 二點 一〇〇〇〇 十一點 一〇〇〇〇 三點 一〇〇〇〇

各地豆糧

【哈埠】市豆特行

大豆	一、六〇〇	糜子	〇、九〇〇
豆餅	一、七〇〇	稻子	一、三〇〇
豆油	一、九〇〇	大麥	〇、九〇〇
白小豆	一、六〇〇	小麥	一、三〇〇
紅小豆	一、五〇〇	高粱	一、二四〇
花小豆	一、四五〇	包米	一、二〇〇
吉豆	二、〇〇〇	粳米	二、六五〇
合豆	一、二五〇	元米	二、四〇〇
青豆	一、七〇〇	小米	二、一〇〇
麻豆	一、五五〇	江米	二、四〇〇
豌豆	一、三〇〇	勝米	二、一〇〇
粳子	一、〇五〇	稻米	三、〇五〇
谷子	一、二〇〇	糜米	二、〇〇〇
蘇子	〇、五〇〇	秫米	一、五〇〇
		芝蔴	二、四〇〇

【哈埠】大豆臺市特價國幣 午前開行 午後開行
十月 一〇七五〇 一一〇〇
十一月 〇九九七五 ……
一月 〇九八五 一〇〇〇
小麥(仝上) 午前(開行) 午後(開行)
十二月半 ……
一月 一四三二五 一四五〇
二月半 一四五〇 ……

國外商品

●美國棉花 十五圓
十月卯 一〇仙九七
十二月卯 一〇仙八二
一月卯 一〇仙八五
三月卯 一〇仙八五
五月卯 一〇仙八四
七月卯 一〇仙七三
現行 一一仙三五
●印度棉花 四十錢(漲)
卜羅吉印 二一五 留比
沃蘇古印 一九八 留比
高麥魯印 一五〇 留比
大阪棉花
近卯 六二五〇
遠卯 六一二〇
大阪三品棉紗 午前(開行) 午後(開行)(壹捆)票價
十一月底 …… 十二月底 …… 一月底 …… 二月底 …… 三月底 …… 四月底 ……
大阪棉花現行 六七〇 鷄島 六五五
軍人 七二五 扇面 二〇五〇
額油 四八五 福助 二一四〇
●白米 橫濱生 近卯 九六〇 現貨 九六五
午後 …… 扶貨 九三九
近卯 …… 遠卯 ……
●神戶豆餅 四〇二〇 四〇六
日底 四〇四 四〇四

中央銀行市單

滙紐約 廿八弗十六分十一
滙倫敦 一志二片三十二分一
金票 一〇〇圓〇〇
鈔票 九四圓〇〇
滙上海 九二元〇〇
滙天津 九二元〇〇

條銀金標

●倫敦銀現行 二九片一六分五
仝 遠卯 二九片十六分一
紐約現行 六五仙八分三
孟買銀塊銀行 六七留比四分一
上海標金 午前
開市 一二〇三圓五〇
下行 一一八四圓五〇
大價 一二一七圓〇〇
小價 一一七六圓〇〇
午後開 一一九五圓〇

奉天 遼東飯店

樓房寬潤 設備淸雅
[illegible] 應時適宜
另行整理 盡美盡善
歡迎主顧 定價從廉
本店主人謹啓
附設中西食堂
滿電二二一四
商埠南市場大馬路北

新發現的藥 資血補精丸 男女皆可用

國藥中滋補藥的最新發現藥性沖和補而不燥亦無含有刺戟性之藥品故可常年服之且能合理的效果以轉弱爲强

收此藥以◯養血調經◯補腎補虛◯健脾强胃◯爲主效故有兼治男女一切虛損癆瘵之效謹將主治擇錄於左

頭眩頭暈◯記憶減退◯腎虧精竭◯陽痿不舉
精淸精冷◯不能種子◯各種血病◯各種虛病
吐血衄血◯咳嗽帶血◯室女經閉◯經血不調
經漏不止◯赤白帶下◯久不孕育◯各種肝氣
各種胃病◯胸滿作脹◯消化不良◯脾虛作瀉
日漸瘦弱◯

藥價 每瓶(七日量)國幣壹圓肆角每打國幣拾四元

▲注意 外埠函購不加郵費藥資先惠

李恕忱 楊誠之 康允寧 一一醫 以上爲本店特聘之名醫逐日應診

總發售處 瀋陽小東關 德育藥店啓

開明眼鏡公司
城內吉順絲房對門
專門眼鏡
摩登化 經濟化 現代化

腎病福音
補腎斑龍丸
招請新京哈埠代理處及歡迎函商各埠總代
主治先天不足後天虛損房勞過度身太早手淫過度見色流精青年破腎虧濕潮精冷精淸子嗣精滑遺精舉房事早洩腎虧精乏早老夢難陽痿不經衰弱貧健忘失眠四肢力衰神背痛及血幼年讀書困倦腰痿以出腎婦女白帶久不受孕過度有部所發各症服用均
(另有特效眞補品之聖藥丸詳細說明書函索即寄)
定價每盒壹元五角 打伍元 半打拾圓
虛症救星
總發行 奉天大西門裡 同芝堂藥店

海陸運輸・用載重汽車搬運
辦理粗重物品・承辦搬家
井本運送店
奉天宮嶋町十六番地 電話二七八一、二六三八番
支店 新京祝町二丁目二十番地 電話三八四三番

壽爾康之成分超越一切內分泌
公開比較

德國政府實驗特許專賣
德國威爾鄧大藥廠監製
德國愛廸那博士新發明

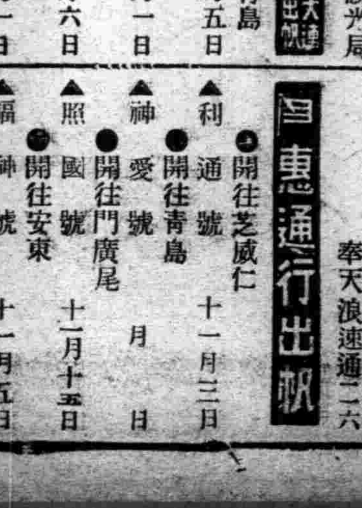

壽爾康
▲會集動植礦物精華於一爐
▲獨樹一幟的世界標準補藥
壽爾康有改變敗壞舊體質的奇功！
壽爾康有創造活潑新生命的實效！
本劑所含成分、完全適合於人體之需要、故對於男女各體部、均有獨特之效驗、下列十二種、乃本劑之結晶成分、深望各界予以市上同類之藥品作詳切之探討及品評、則壽爾康之功效、價值更屬可想而知矣！

壽爾康之結晶成分及特效！
A 盼荷爾蒙(PAN-HORMONE) 阻止衰老
B 大腦腺素(CEREBR SICO) 補腦健神
C 腦神經粹(HYPOPHYSE GLAND) 恢復性腺
D 攝護腺素(PROSTATGLAND) 亢進器官
E 睪丸素(TESTES SICO) 性官能病
F 卵巢素(OVARIA SICO) 性官能病
G 心臟血素(HAEMOGLOBIN) 補血造血
H 腎上腺素(SUPRARENAL GLAND)
I 臘雲星(LECITHINE) 補腎强精
J 浦歐麥(EXTR PUIRA PUAMA) 療虛補損
K 變質素(EXTR TUBR) 强壯精神
L 維他命E(VITANINE) 改造體質 繁殖盆體

尙有其他名貴成分因限於篇幅不及備載壽爾康分男用女用兩種每盒現洋五元男女同價說明書函索即寄如蒙郵購請寄至
代理 哈爾濱道外六道街口 柯爾登洋行 總代理
▲大連、華泰、華西 ▲營口、中西 ▲五洲 ▲奉天、五洲、大成 ▲安東、瑞祥泰 ▲新京、中西 ▲吉林、五洲 ▲黑龍江、中西、▲鐵嶺、義和堂 ▲洮南、和發順 ▲齊爾店、康德記(藥房均售)

不老回春秘藥
青春の泉
京城 朝鮮製藥
內分泌物結晶製劑防老極

大連汽船出帆

●青島上海行(上午十一時開)
▲青島丸 十一月三日
▲大連丸 十一月五日
●天津行
▲天津丸 十一月一日
▲長平丸 十一月三日
●基隆高雄行
▲山西丸 十一月八日
●新瀉伏木敦賀行
▲河南丸 十一月一日
●開往龍口
▲龍平丸 月 日
●北鮮行
▲遼河丸 十一月十二日
●開往葫蘆島
▲濟通丸 十一月三日

大連汽船株式會社
芝罘威海衞靑津雄基 船票發售處
日本國際觀光局奉天分局 日電二三九一 二八六三四
大和旅館出張所(日電四六一一)
全城內分所(日電三五〇三)
哈爾濱新京各地日本觀光局

●往門司神戶大阪(上午十時開)
▲亞米利加丸 十一月一日
▲吉林丸 十一月二日
▲西亞得爾丸 十一月三日
▲扶桑丸 十一月四日
●開往天津
▲志摩丸 十一月一日
●基隆高雄
▲中華丸 十一月九日
●開往橫濱
▲志摩丸 十一月六日
▲朝熊丸 十一月十四日

船票發售處 滿鐵沿線各站及各埠日本國際觀光局
車船連運票(往復票火車減一成輪船減一成)通用期限兩個月大連門司神戶間船票價往復票價減二成通用期限三個月
▲專屬貨物代辦處 各地國際運輸株式會社
大阪商船株式會社 大連支店 奉天事務所 奉天浪速通二六

阿波共同汽船(大連出帆)

●開往芝罘威海衞青島
▲十六共同丸 十一月五日
●開往天津
▲長山丸 十一月一日
●開往仁川鎭南浦
▲長山丸 十一月六日
●開往芝罘
▲十八共同丸 十一月一日

大連市山縣通 電話五〇〇一 六九九一
阿波共同汽船會社 大連支店

惠通行出帆

●開往芝威仁
▲利通號 十一月三日
●開往青島
▲神愛號 月 日
●開往門廣尾
▲照國號 十一月十五日
●開往安東
▲福神號 十一月五日
●開往芝罘
▲昌平號 月 日

電話一一八・三八五二 惠通行

一藥萬能的神醫

若素

專賣特許

去病益壽　整腸補血

專賴化學藥劑之對症療法

凡有化學藥劑的對症療法、即胃酸過多投與重曹、減酸症投與稀鹽酸、發熱投解熱劑等々方法、係祗已現症狀之抑壓爲目的、而有忘却疾病根源之嫌、故使遷延治癒期間、且件副作用、及其他種々合併症者、亦覺不少也。

從組織强身之新生物療法

新生物製劑「若素」、係以賦活細胞原形質作用爲經、以數十種榮養素維他命、霍爾蒙、酵素、助酵素等諸作用爲緯、而對於生活機能之根源賦與活力、挽救所有疾病共有之消化吸收或新陳代謝機能之衰弱、强旺身體之抵抗力、促進體內抗病體、及抗毒素之生成等々、誠以一劑而能發揮諸多療病之效果也、除此藥劑本身之優秀外、其價格較素來之醫藥、極爲低廉、此乃謂其最合醫療經濟之理想的優秀藥品也。

結核

結核菌、因有護身之臘衣、雖强烈殺菌劑、亦不克殺滅之、惟「若素」乃無二勁敵、蓋此藥含有理巴哉、即一種溶解臘質之酵素以及增殖喰菌性白血球、故對於結核菌實有衝壘攻殺之偉力、同時且具有種々榮養素培元之作用、相輔達成從速康復之目的

姙產婦

姙產婦本身之榮養狀態、對於嬰兒與胎兒亦有不淺之影響、例如缺乏鈣分（灰分）、不但即起惡阻或貧血症、且傷嬰兒之發育、使陷於虛弱兒也、例如缺乏維他命B、易招小產滑產、腎臟炎、脚氣等、至此榮養之緊要、可以想見「若素」除將諸成分收羅無遺、而提高姙婦之榮養、挽救產後之衰弱外、且含催乳素佛克達L、故當作姙產婦榮養劑至美至善實莫過於此之妙品也。

胃腸加答兒

胃腸加答兒一入慢性之境、祗以單純消化劑或整腸劑、而不易治療、且成爲結核、貧血、衰弱等種々餘病之原因、故非速服用「若素」加强胃腸粘膜之細胞機能、以除此病之根原、胃腸粘膜之障碍不可。

便祕

便祕能提早衰老、減去腦力、損傷婦女容貌、今已成無人不知之常識、惟「若素」出現以來、便祕之治療法、自然有所變改、即利用油類或刺戟劑、强求利導之方法、漸爲「若素」之啓發式利導法所替代、蓋服用「若素」、則腸能之根原細胞作用即見旺盛、自然利導大便、毫無隨伴副作用與習慣性也。

神經衰弱

從來對於腦神經之治療法、捨補腦劑、鎭靜劑、痲醉劑之利用、別無途徑、惟「若素」因含有腦神經之榮養燐素、萊希精、及各種維他命、以及其他榮養素、酵素、而綜合奏効、加强胃腸以次全身組織細胞、以及腦神經、對神經衰弱之治療上可有偉効、自無待言、對於用神經或腦力過度之人、亦爲不可缺少之補劑也。

强精回春

從來所謂强精回春藥、莫不屬於一時的刺戟劑、故受其副作用、久之則招來衰老、精力減退、勢所不免、但「若素」則不然、除有加强身體根元細胞之功効外、復含有霍爾蒙、其他貴重成分、相輔作用、而從根本强精回春、常用令人享有無窮之快樂也。

胃酸過多症

如服用重曹一時中和胃酸、爽胸怡人、但未幾因重曹發生炭氣、刺戟胃粘膜、復催胃酸之分泌、反使病勢惡化、而收矛盾之結果、「若素」係加强粘膜細胞、使分泌機能恢復正常、而從病源自然治癒、毫無重曹之矛盾結果、此乃本劑特長之一也。

粘便・綠便

綠便或粘便均係乳兒消化不良中一可恐症狀、牛乳或代乳粉所哺嬰兒難免之疾病也、此項症狀如將「若素」混於哺育料中常用、則可豫防之、蓋「若素」內除含根本强胃固腸之酵素外、收羅黎精、希斯奇精、維他命B等、小兒發育上不可缺少之成分故也。

鴉片中毒

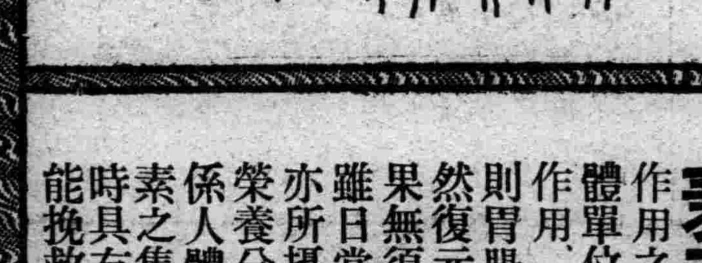

鴉片嗎啡等癮者常患貧血、面黃身瘦、精神呆頽、此不外由其人內臟諸器管細胞、受毒起障所致、此時如服用「若素」、能使器管、從組織細胞根本更生、加旺諸機能結果、改善血色、轉瘦爲胖、培元提神。

「若素」絕無代用藥！

原來、名藥之旁、類藥叢生、勢所不免、「若素」何獨不然、最近世間所謂類藥夥多、藥房中亦有聲稱藥効無異「若素」、勸客代用、以謀市利者、爲數不少、雖然、於「若素」絕對不能有可以代用之類藥、蓋「若素」係由數百種黑菲菌中選用醫藥價值最高之一種、經特殊完美之設備、依專賣特許之方法製成、而其藥効有獨到之特徵、不言可知、則雖有市井所謂類似藥、作如何之宣傳、亦不値識者一噱也、尙希賜購諸位、不爲此輩所欺則幸甚矣。

食慾不振

食慾不進、則漸起榮養不良、身體衰弱、稍勞卽疲、或易罹風邪、惟服用「若素」因其酵素作用、加强胃腸組織、增旺消化吸收作用、同時因有英蘇靈、俾使食慾增進、體力精力、有加無已亦不易患疲勞、風邪絕跡。

虛弱乳幼兒

乳幼兒之體質虛弱、其由來先天、榮養方法之不宜、胃腸呼吸器之虛弱等々、不一而足、惟「若素」對於此種虛弱兒、有一劑兼治之偉力、蓋本藥所含各種維他命、阿米諾酸及其他發育上不可缺少之榮養素、又有增進身體之抵抗、加强胃腸之酵素等々、極爲豐富、而貴重成分、各相協助、以奏綜合効果、所使然也。

衰弱

凡對於衰弱病者之治療、其以講求身體細胞的酵素作用之强化、爲最緊要之條件、蓋身體單位細胞的酵素作用、既然旺盛、則胃腸機能、自然復元活潑、結果無須特別補品、雖日常食品中、亦所攝取充分之榮養分、「若素」係人體必須榮養素之集合體、同時具有增進細胞酵素作用之効果、故能挽救一切之衰弱症狀也。

藥價低廉

粉末三十日量
錠劑三百錠裝　日金壹元六角

三百錠裝者、可爲大人之約廿五日量、十歲前後之約四十日量、五歲前後之約五十日量、三歲前後之約六十日量。

總發行處　日本東京市芝公園　股份公司 榮養與育兒之會　振替口座東京一七〇〇番

（各地著名藥房皆有出售）